

# S さくらがわ public relations Sakuragawa

—広報さくらがわ—



4 2025 / 1  
No.469



晴れやかに  
駆けぬける

\*たくさんの投票ありがとうございました\*

SAKURAGAWA CITY



20周年記念

桜川市市制施行

ロゴマーク 決定



# 令和7年度 施政方針



桜川市長 **大塚 秀喜**

令和7年3月4日～17日の会期で開催された、第1回桜川市議会定例会で、令和7年度の市政運営に向けて、大塚市長が施政方針を述べました。本月号で、その概要をお知らせします。なお、令和7年度予算の概要については、来月号に掲載します。

## CONTENTS

- 02 令和7年度施政方針
- 05 さくらがわ人生応援プロジェクト
- 06 水道事業経営一体化基本協定締結
- 07 まちの話題
- 08 桜川市さくらマラソン大会
- 09 歴史資料館だよりNo.111
- 10 健康ガイド
- 12 情報ひろば
- 15 文芸さくらがわ
- 16 桃山学園通学道路開通／ひなまつりでおもてなし／岩瀬東中が郷土検定優勝

## 表紙

晴れやかに駆けぬける



表紙は、3月9日に桜川市総合運動公園で行われた第20回桜川市さくらマラソン大会を撮影したものです。20回目の節目を迎えた今大会は昨年を大きく上回る1,455人のランナーが参加し、市内の自然豊かなコースを駆け抜けました。(8ページに関連記事を掲載しています。)

## 桜川市の人口と世帯

【人口】	35,885人	(- 56)
【男】	17,865人	(- 37)
【女】	18,020人	(- 19)
【世帯】	13,554世帯	(+ 4)

( )は対前月増減  
常住人口  
令和7年3月1日現在

### 子どもから高齢者まで健康で共生のまちづくり

#### 子育て支援の充実と少子化対策の推進

少子化の要因の一つとなっている非婚化・晩婚化に対して、結婚の相談、結婚への意識を高めるセミナーや、「さくらす」などで、出会いパーティーを開催し、結婚を希望する男女の支援を行います。

また、新婚生活の支援として「結婚祝い金」を給付してまいります。子育て世代への支援策として「子育て出産時・就学時・中学入学時の支援事業」として「子育て3ステップ応援金」を支給してまいります。

#### 健康づくりの推進

妊娠・出産から子育て期まで、切れ目ない支援を充実させるため、全ての出生児を対象とした保健師などによる家庭訪問を実施するほか、スマートフォンを利用した小児科医・産婦人科医・助産師によるオンライン・SNS相談を実施して、全ての妊産婦などの孤立感・不安感の解消に努めてまいります。

また、国の「出産・子育て応援交付金」を活用して、経済的な支援を行ってまいります。

#### 地域医療体制の充実

安心できる地域医療体制の確保のため「さくらがわ地域医療センター」の安定的な運営を進めるとともに、引き続き休日診療対応、各種健診、予防接種などを行ってまいります。

#### 地域福祉の推進

少子高齢化、核家族化の進行、個人の価値観の多様な進

どにより、地域のつながりが希薄になってきております。市民の皆様の地域福祉の意識を高め、地域で支え合うネットワークの形成や関係団体との協働の仕組みづくりを推進してまいります。

#### 障がい者福祉の充実

障がいのある方およびその家族が住み慣れた地域で、安心した生活を送ることができるよう、相談支援体制の充実を図り、自立と社会参加への支援を推進するため、各種福祉サービスにより支援の充実を図ります。

#### 高齢者福祉の推進

「地域包括支援センター」を中心に、相談体制の充実と生活支援体制の整備を図るとともに、医療・介護などが連携する仕組みの構築に努めます。

また、増加傾向にある認知症の早期診断・早期治療、状

### 生きがいを育む学びのまちづくり

#### 学校教育の充実

「確かな学力」「豊かな心」「健やかな体」の調和のとれた子どもたちを育成するとともに、安心して学べる環境を整備してまいります。

GIGAスクール構想で整

### 安全安心な暮らしのまちづくり

#### 消防・防災対策の充実

災害に強いまちづくりを進めるために、自主防災組織の育成強化・防災訓練をはじめとする防災意識の高揚を図ってまいります。

#### 防犯・消費生活対策の推進

市民の皆様が安心して生活できる犯罪のないまちづくりを目指し、防犯灯や防犯カメラなどを整備し、防犯意識の高揚と防犯体制の充実を図るとともに、消費者行政については、消費生活センターの相談体制の充実と、正しい消費知識の習得や消費生活に関するトラブル防止のため、啓発活動を行ってまいります。

#### 交通安全対策の推進

交通安全施設の整備や道路の危険個所の解消に努め、関係機関と連携・協力して、市民の交通ルールや交通マナーの向上に努めてまいります。

### 活力ある産業のまちづくり

#### 農林業の振興

農業生産基盤の整備、地産地消の推進と農産物のブランド化を進め、農家の所得向上を図り、新規就農者の確保や農地の集積による効率化を推進してまいります。

#### 商工業の振興

経営が安定し、経済活動が活発になるよう、ビジネスマッチングによる販路拡大や地域資源を活かした商品開発の支援、商工会と連携した経営支援を行い、市内の消費促進および商工業の振興を図るため、「住宅リフォーム助成事業」を継続してまいります。

#### 観光の振興

「桜川のサクラ」や「真壁の町並み」「雨引観音」などの歴史・文化資源とともに、地域資源である「ヤマザクラ」や「筑波山地域ジオパーク」「つくば霞ヶ浦りんりんロード」など、市の魅力をPRしてまいります。

特に、市内に自生する55万本のヤマザクラを「日本一のヤマザクラの里」として全国に向け引き続き発信してまいります。

また、「上野沼やすらぎの里キャンプ場」の利用の促進を図りつつ「筑波高原キャンプ場」の老朽施設の解体に取り組み、場内の環境整備を行ってまいります。

備を進めた1人1台学習用タブレットの一括更新を行い、ICT教育の充実を図ります。

また、児童によるヤマザクラの苗木の育成体験を通して、郷土についての理解を深めるとともに、外国語指導助手を通して、英語の習得と国際理解教育の推進に努めます。

小・中学校の適正配置については「小中学校適正配置基本計画」を基に、地域や保護者の方の意見を聞きながら推進してまいります。あわせて、学校統合に伴い、子どもたちの通学支援のため通学バスを運行します。

さらに「教育支援センター」を活用した教育相談の充実を図り、不登校・ひきこもり問題の解消に努めてまいります。

#### 生涯学習・芸術文化活動の推進

2月に開館した生涯学習センター「さくらす」を拠点に、指定管理者のノウハウを活かし、図書館機能や生涯学習活動の充実を図ります。

電子図書館サービスの利用などを通して、市民が生涯学

習に自発的に参加できるよう、学習できる機会の提供に努め、活用しやすい施設を目指し、利便性の向上を図ってまいります。

#### 青少年の健全育成

豊かな体験・交流・学習活動を通して子どもたちの生きる力を育んでまいります。

#### 生涯スポーツ活動の振興

子どもたちから高齢者まで、幅広くスポーツを気軽に取り組める環境づくりに努めてまいります。

#### 文化財の保存活用

国指定天然記念物の「桜川のサクラ」の土壌調査などを行い、ヤマザクラの保全管理に努めてまいります。

また、指定文化財の維持管理や調査を行い、修理のための技術指導を行ってまいります。「真壁の町並み」や「真壁城跡」についても、歴史景観の保存活用を図ってまいります。





快適な

暮らしのまちづくり

●計画的な土地利用の推進

桜川筑西インターチェンジ周辺地区における新たな都市拠点の形成を推進し、社会情勢の変化に即した適正かつ合理的な都市計画制度の見直しを行ってまいります。

●景観の良い住環境の保全

引き続き「定住促進助成金交付事業」を実施し、市内で住宅を取得した場合、最大で200万円の助成金を交付することにより、定住人口の増加を図ります。

また「桜川市空家等対策計画」に基づいて、市民が安全安心に暮らせる生活環境の確保と地域社会の活性化を目的に、空家対策の推進と利活用の促進を図ります。

●道路網の整備

一級市道の整備を、国・県の補助などを活用し、年次計画に沿って順次進め、市民の皆様からの要望が多いその他の市道や排水整備は、緊急性・必要性を勘案しながら整備してまいります。

さらに、道路や橋梁の補修・

修繕などは、安全確保を図るため迅速に対応してまいります。

●公共交通の充実

市民の皆様が安心して暮らし続けることができる公共交通の確保に努めてまいります。

また、市民の皆様の買物や通院の移動手段としてご利用いただいている「ヤマザクラGO」は市内の南北を結ぶ基幹路線であり、さらなる利便性の向上を図ってまいります。

また、高齢者や運転免許をお持ちでない方を対象に、タクシー運賃の一部を助成し、交通弱者の移動手段を確保してまいります。

●下水道の整備

水洗化の普及促進に取り組み、効率的な事業運営を図り、接続率の向上を目指してまいります。

●上水道の整備

給水人口の減少や施設の老朽化などから厳しい経営環境にあります。安全でおいしい飲料水を安定的に供給するため、市の指針となる「水道ビジョン」や「経営戦略」に基づき、水質管理や老朽施設

などの改善を図りつつ、将来にわたり安定的かつ効率的な水の供給に向け、広域での経営統合を進めてまいります。

●廃棄物の抑制と適切な処理

市民の皆様や事業所などの環境保全に対する理解と協力のもと、適正な廃棄物処理、資源ごみの再利用、リサイクルによる循環型社会の構築を進めてまいります。

●生活環境の保全

「桜川市地球温暖化対策実行計画」に基づき、地球温暖化をはじめとする環境問題に積極的に取り組み、環境保全のための意識啓発に努めてまいります。

特に、不法投棄につきましましては、引き続き監視指導体制の強化を図ってまいります。また、水質の監視強化に努め、悪臭や野焼きなどの公害苦情に対する指導強化や、マナーアップの意識啓発を図ってまいります。

みんなで築く

自治のまちづくり

●市民協働のまちづくり

SNSなどの媒体を活用し、定期的かつ効果的に市の

情報発信を行うとともに、市民の意見が反映される仕組みづくりを推進し、市民と市が協働でまちづくりを進め、NPOやボランティア団体の活動も支援してまいります。国際交流事業では、友好交流都市との交流を通して市民文化の向上、国際親善の促進を図ります。

●人権尊重のまちづくり

人権への理解を深めるため、人権相談を実施するとともに、啓発・キャンペーン事業を推進し、人権意識の高揚を図ってまいります。また、広報活動や講演会の開催を通して、男女共同参画の意識向上に努めてまいります。

●時代に合った自治体運営

第2次総合計画に基づき、計画的に施策や事業を実施し、効果的な行政運営を図ってまいります。

また、新庁舎整備にあわせ、現在の庁舎が抱えている課題を解決し、市民サービスの向上が図れるよう取り組んでまいります。

あわせて、IT技術の導入やネットワーク化などのDXを推進することにより、市民の利便性の向上を図ってまい

ります。

●組織経営と

人事マネジメントの充実

職員の能力開発や人材の育成を図るとともに、効率的な行政運営に向けて、行政サービスの向上を図ってまいります。

●健全な財政運営の推進

市の魅力ある特産品などを発掘し、皆様に選んでいただける返礼品を取り揃えて「ふるさと納税」につなげてまいります。

また、市の地方創生に向けた取り組みを発信し、それらの財源となる「企業版ふるさと納税」による法人からの支援もお願いしてまいります。

さくらがわ

人生応援プロジェクト

市は過疎地域に指定され、人口減少対策は最重要課題です。これに対応するため令和5年度からスタートした「さくらがわ人生応援プロジェクト」に、今年度5つの事業を追加しました。詳しくは、次ページでご説明します。

市民の皆さまの人生をトータルで応援します！ / © 桜川市

# さくらがわ人生応援プロジェクト



■ 問合せ先 / 企画課 (☎ 58-5111・75-3111 代表)

市では、市民の皆さまの人生をトータルで応援する「さくらがわ人生応援プロジェクト」の事業を令和5年度から展開してきました。令和7年度は、新たに5つの事業を追加し、人口減少対策をさらに拡充いたします。

## 令和7年度さくらがわ人生応援プロジェクト追加事業

### ● 若者支援 (若い世代の転出抑制と移住促進を図ります)

事業名	内容	担当部署・連絡先
各種検定料助成事業	市内の小・中学生を対象に、実用英語技能検定、日本漢字能力検定、実用数学技能検定の <b>検定料の一部を助成</b>	学校教育課 ☎ 0296-55-1198 直通
地方就職学生支援事業	東京圏の学生が、大学を卒業し、茨城県内企業に就職するため、桜川市に移住する見込みの者に対し、就職活動の際に要した <b>交通費を1回限り交付(上限4,260円)</b>	商工観光課 ☎ 0296-55-1159 直通

### ● 子育て支援 (安心して子育てしやすい環境を目指します)

事業名	内容	担当部署・連絡先
妊婦歯科検診費用助成	妊婦の方を対象に、歯周病 <b>検診の費用を助成</b> (助成には桜川市が発行する受診券が必要)	健康推進課 ☎ 0296-75-3159 直通
禁煙サポート助成事業	胎児や乳幼児の受動喫煙による健康被害を減らすことを目的に、妊婦や20歳未満の方と同居する方を対象として、 <b>禁煙外来にかかる費用を助成(上限1万円)</b>	健康推進課 ☎ 0296-75-3159 直通

### ● ミドル支援 (桜川市への移住促進を目指します)

事業名	内容	担当部署・連絡先
お試し移住支援事業	お試し移住の実施 宿泊費およびレンタカー借上げ <b>費用を補助(最大各3,000円)</b>	ヤマザクラ課 ☎ 58-5111・75-3111 代表

※各種事業には、上記以外にも要件があります。

また、その他にも多数の事業を実施しております。詳しくは市ホームページをご覧ください。





# 茨城県における 水道事業の経営の一体化に関する基本協定を締結

■問合先／水道課（☎ 58-5111・75-3111 代表）

2月26日、県、県企業局及び20の自治体と水道事業の経営の一体化に関する基本協定を締結しました。

今後は、将来にわたり安全な水道水を安定的かつ効率的に供給するとともに、水道事業の経営基盤の強化を図ることを目的に協議を進めます。



## なぜ広域連携が必要なの？

### ■水道事業が抱える課題

- ・水道事業は、原則、水道料金で運営していますが、人口減少や節水機器の普及により料金収入が減少しており、経営に影響を及ぼしています。
- ・耐用年数を経過した老朽化施設が急激に増加する見込みであり、更新に多額の費用を要することになります。
- ・職員数が減少しており、専門的な知識や技術を持った職員の確保等が困難な状況にあります。

### ■広域連携による効果

- ・共同発注などによる費用の削減
- ・統廃合による施設の最適化
- ・技術系人材の養成と確保
- ・災害時の体制強化
- ・国の交付金の活用 など

### ■今後の予定

令和7年2月26日	基本協定締結・第1回法定協議会
令和10年ごろ	経営統合（経営の一体化）
将来	事業統合 ※料金・サービス等の統一



### ■よくある質問

水道料金について	経営の一体化を契機として、現行の料金制度は変わりません。
窓口について	経営の一体化を契機として、申請窓口や料金支払窓口については変わりません。
水道水について	ご家庭に届く水道水は、変わりません。国が定めた水質基準を満たしていますので、引き続き、安心してご使用いただけます。

**県西エリア不動産専門店**

中古住宅 **売却相談** **無料査定**  
**そのまま買います!!** **片付け不要**

あきやの未来  
 株式会社レステコホーム 桜川店 桜川市鍛田 44  
**TEL.0296-71-5369**  
 あきやの未来 ※どんなに古い空家でもご相談ください。

**有料広告募集中!**

**S さくらがわ public relations sakuragawa**  
 - 広報さくらがわ -

■サイズ 1 枠 45mm×85mm、2 枠 45mm×172mm  
 ■掲載料 1 枠 10,000 円、2 枠 20,000 円  
 (月額) ※連続掲載で割引制度があります。

■問合先 秘書広報課 ☎58-5111・75-3111 内線1268

## 厄を払い招福発展を祈願する 鴨鳥五所神社 節分祭

2月2日

鴨鳥五所神社（大泉地区）で節分祭が開催されました。この祭りは、毎年節分に一年の招福発展を祈願するため行われています。

参加者には、お守りの頒布やお菓子などが振舞われ、祭りの最後には、厄を払い福を招く豆まきが行われました。

袖山勉大泉区長は、「今年のはのぼり旗を一新した。今後も伝統行事として開催し続けたい」と話してくれました。



豆をまき厄を払い福を招くよう祈願

## 桜川市から世界へ

### 三谷さんが市長を表敬訪問

2月3日

2024年イデミツ・アジア・タレント・カップで年間チャンピオンとなったバイクレーサーの三谷然さん（岩瀬地区）が、大塚市長を表敬訪問しました。

3歳のときに親子でバイクレースを観戦したことを機にバイクを始め、2025年度は戦いの舞台をヨーロッパに移す三谷さんは「幼いころからの夢である世界一を目標に頑張りますので応援よろしくお願ひします」と話してくれました。



大塚市長を表敬訪問する三谷さん（左）

## 歴史や文化を学ぶ「寺子屋中坪庵」

2月10日

小塩地区で桜川みなもと会（小松崎智子会長）による「寺子屋中坪庵」が開催されました。

これは、15代将軍・徳川慶喜の孫・徳川幹子さんから教えを受けた経験を持つ小松崎さんが、高齢者を対象とした勉強会を毎月定期的に開催し、歴史や文化について改めて学ぶものです。

小松崎さんは「今後は活動の幅を広げ、鏡ヶ池（山口地区）の清掃活動なども行う予定です」と話してくれました。



桜川みなもと会の皆さん

## 令和6年度県民健康づくり表彰

### 市内から6名が受賞

2月12日

令和6年度県民健康づくり表彰式が茨城県庁で行われ、食生活改善推進員の小林眞智子さんが県知事賞を、保健師の高松静江さん、健康推進員の渡部千恵子さん・大好勝江さんを、宮崎幸子さん・千勝眞知子さんが食生活改善推進員会長賞を受賞しました。

6名の方は、健康づくりのために尽力した功績が認められ、今回の受賞となりました。



表彰式に出席した皆さん

糖尿病専門医・内分泌代謝科専門医

## 県西糖尿病内分泌内科クリニック

院長 樋田 武史

診療時間	月	火	水	木	金	土
午前 8:30 - 12:30	○	○	○	○	○	14:00まで
午後 14:30 - 18:30	/	○	○	/	○	日・祝休診

筑西市成田678番地（筑西警察署斜め向かい）電話：0296-48-9609  
予約制のためお電話でのご予約をお願い致します

未来に、社会に、必要とされる印刷を



  
Digital Print Co., Ltd.

株式会社 デジタル印刷

事務所・工場 ☎ 0296-54-2626  
つくば事務所 ☎ 029-877-1331  
URL <https://digi-pri.com>



# 第20回 桜川市さくらマラソン大会

～1,455人のランナーが力走～

3月9日、第20回桜川市さくらマラソン大会が桜川市総合運動公園をスタート・ゴールとする1.5km・2km・3km・5km・10kmのコースで開催されました。

当日は1,455人のランナーが参加され、年齢や性別に応じた25種目のレースが行われました。各種目の上位入賞者は、次の方々です（敬称略）。



	1位	2位	3位
1.5 km	親子男子1年生 小林 純也・廉都 06:14(市貝町)	篠崎 聖・昊汰 06:32(下妻市)	海東 剛史・利希 06:43(小美玉市)
	親子男子2年生 宮田 大輔・陸玖 05:54(筑西市)	加藤 俊宏・佑維斗 05:55(真岡市)	永嶋 飛翔・一翔 06:03(宇都宮市)
	親子男子3年生 高橋 健太郎・景 05:37(宇都宮市)	平沼 茂・晴翔 05:42(鉾田市)	菊池 哲也・泰地 05:54(桜川市)
	親子女子1年生 高橋 美樹・瑤 06:06(宇都宮市)	五十嵐 航・蘭 06:10(印西市)	寺内 寿行・梨華 06:16(真岡市)
	親子女子2年生 谷島 祐哉・怜奈 06:10(筑西市)	後藤 達朗・芽衣 06:21(下野市)	杏掛 健一・美桜 06:28(東海村)
	親子女子3年生 吉田 祐樹・幹菜 05:43(水戸市)	益子 かおり・京 05:43(益子町)	千明 直樹・結羽 05:55(渋川市)
2 km	男子4年生 山野 佑馬 07:30(益子町)	行澤 元喜 07:34(真岡市)	中川 碧央人 07:42(真岡市)
	男子5年生 本橋 美輝 06:50(つくば市)	保坂 統真 06:52(柏市)	田中 黎音 07:17(筑西市)
	男子6年生 大和田 瞬 06:52(筑西市)	谷内 陽太 06:54(鹿嶋市)	熊谷 頼人 07:07(水戸市)
	女子4年生 寺内 梨乃 07:31(真岡市)	中野 杏 07:51(筑西市)	中西 真琴 07:57(鹿嶋市)
	女子5年生 成井 楓羽 07:11(真岡市)	宮田 玲実 07:26(筑西市)	大津 友愛 07:29(水戸市)
	女子6年生 川端 暖々 07:18(筑西市)	石塚 美心 07:23(水戸市)	山野 由佳梨 08:05(益子町)
3 km	中学生男子 吉川 權永 08:56(我孫子市)	五社 泰至 09:02(我孫子市)	岡 良暁 09:05(我孫子市)
	中学生女子 佐藤 凜音 10:39(筑西市)	片岡 南菜 10:50(市貝町)	黒羽 袖妃 10:51(常陸太田市)

	1位	2位	3位
5 km	男子高校生 栗原 壮太 16:21(真岡市)	藤咲 拓海 17:47(水戸市)	大木 琉生 18:07(桜川市)
	一般男子39歳以下 若菜 優雅 15:34(つくば市)	伊藤 遠佑 15:36(筑西市)	浜野 有都 15:53(上三川町)
	一般男子40歳代 横山 雅哉 16:56(ひたちなか市)	栗脇 生実 17:11(つくば市)	安達 功 17:13(つくば市)
	一般男子50歳以上 広瀬 昌章 18:11(つくば市)	大福根 満 18:27(宇都宮市)	片平 喜徳 19:17(筑西市)
	一般女子39歳以下 皆川 麻美 17:25(中野区)	草柳 杏恋 18:18(筑西市)	岩間 茜 20:29(桜川市)
	一般女子40歳以上 黒崎 実由喜 20:29(宇都宮市)	柴 智恵美 22:09(桜川市)	塚本 裕美 24:06(千葉市)
10 km	一般男子39歳以下 伊藤 遠佑 31:39(筑西市)	萩谷 大輝 31:56(茨城町)	山本 雄 32:20(横浜市)
	一般男子40歳代 宇佐見 祐哉 33:59(いわき市)	馬場 大輔 34:07(結城市)	安達 功 34:33(つくば市)
	一般男子50歳以上 手塚 崇 36:16(日立市)	大辻 竹仁 36:38(水戸市)	大林 悟 36:46(真岡市)
	一般女子39歳以下 福元 可愛 39:25(筑西市)	鈴木 爽月 40:35(所沢市)	鷹崎 晃子 41:55(真岡市)
	一般女子40歳以上 清水 美香 40:37(宇都宮市)	稲田 真理子 41:45(筑西市)	鈴木 礼子 42:29(太田市)



**！ 塗装工事、ちよっと、待った**

住宅に関するトラブルが国民消費センターの調べによると、昨年4件、これは4年前の約4倍にもなる。欠陥住宅・点検商法のつづき、ペンキを薄めたり、工程を省いた工事などの、塗装工事のトラブルも相変わらず多い。天手だから「知り合いだから」など、安心して頼んだのに失敗した。損した。などの声もよく聞かれます。この被害は、正しい情報を知るだけで、簡単に防げるのです。そこで当会では、トラブルに巻き込まれないためのポイントをもとめた冊子「失敗しない塗装工事7つの防衛策」を作成。

「長寿命住宅研究所」  
酒寄 塗装  
桜川市長野町権尾  
172312

体験随時募集中！

未来を育む、夢への第一歩！ **水泳しようぜ！**

**ジュニア会員募集中！**

コスモスポーツクラブ 検索 **0296-22-3800**

コスモスポーツ城西

# 歴

## 史資料館だより

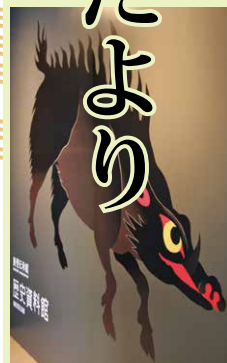

No.111  
教育委員会文化財課  
文化財グループ  
(☎58-5111・75-3111代表)

### 伝統民俗芸能のつどい

### を 開催

2月16日、真壁伝承館で桜川市伝統民俗芸能連絡協議会主催の第12回伝統民俗芸能のつどいが開催されました。今年には真壁のひなまつり期間に合わせての開催となり、市内で伝統民俗芸能を継承する4団体が、地域に伝わる踊りやお囃子などを披露しました。当日は多くの観客で賑わいました。



加波山囃子保存会



久原ひよつとこ保存会

#### 〔演目〕

■加波山囃子保存会(大曾根)

大和茜空 ほか

■久原ひよつとこ保存会(久原)

手踊り 談物(山分け)

■桜川磯部観世会(磯部)

仕舞(高砂 ほか)5曲

連吟1曲

■人形浄瑠璃真壁白井座保存会

傾城阿波の鳴門

『巡礼歌の段』



人形浄瑠璃 真壁白井座保存会

※その他次の4団体を加えた8団体が桜川市伝統民俗芸能連絡協議会に加盟しています。

■宮大杉囃子保存会(大国玉)

■真壁御囃子保存会常陸真壁

ばやし連(真壁町真壁)

■西小埜けら踊り保存会(西小埜)

■青木大杉囃子保存会(青木)



桜川磯部観世会

公演中には、舞台と客席が一体となって盛り上がる場面や、客席から思わず笑いが起きるような場面もあり、多くの方が桜川市の伝統芸能を楽しみました。

桜川市伝統民俗芸能連絡協議会加盟団体では、一緒に活動する仲間を募集中です。少しでも興味を持った方、まずは体験してみませんか。各団体または文化財課までお気軽にご連絡ください。

文化財課  
ホームページ



### 真鶴に遊ぶ 中川一政展

令和7年4月9日(水)~6月8日(日)

開館時間 午前10時~午後5時(入館は午後4時30分まで)  
月曜開館日 4/28・5/5 休館日 月曜日・4/8(火)・5/7(水)・5/8(木)



薔薇



向日葵



彫刻の郷

廣澤美術館

茨城県筑西市ザ・ヒロサワ・シティ  
TEL・FAX 0296-45-6228



# 健康な未来のために 今より少しでも多く身体を動かそう!



身体活動量が多い方や運動をよく行っている方は、死亡率や虚血性心疾患・高血圧・糖尿病・肥満・骨粗しょう症などの罹患率が低いことが分かっています。身体活動や運動が、メンタルヘルスや生活の質の改善に効果をもたらすことが認められています。将来のためにも、身体を動かすことを心がけてみましょう。

●無理せず可能なものから取り組みましょう  
長続きさせるためには、「今より少しでも多く身体を動かすこと」を目標に、まずはできることから始めてみましょう。

●日常生活のなかでできる運動  
できるだけ階段を使う、少し離れた場所に駐車する、掃除や洗濯などの家事に積極的に取り組むなど、身体を動かす機会は身のまわりにたくさんあります。普段の生活を振り返ってみましょう。

●市の現状  
令和5年度に市民を対象に実施した健康づくりアンケートでは、週2回以上運動していると回答した方は32.0%でした。年代別では、40・50代は20%前後と他の年代より低い状況です。

## 〈身体活動・運動の推奨事項一覧〉

	身体活動	運動	座位行動
高齢者	歩行またはそれと同等以上の身体活動を1日40分以上 (1日約6,000歩以上)	有酸素運動・筋力トレーニング・バランス運動・柔軟運動など多要素な運動を週3日以上	座りっぱなしの時間が長くなりすぎないように注意する。
成人	歩行またはそれと同等以上の身体活動を1日60分以上 (1日約8,000歩以上)	息が弾み汗をかく程度以上の運動を週60分以上 (筋力トレーニングを週2~3日)	

(出典)厚生労働省「健康づくりのための身体活動・運動ガイド2023」から一部加工して掲載

ヘルスロードを歩こう!  
ヘルスロードは、子どもから高齢者まで安全に歩けるウォーキングコースとして茨

ヘルスロードの詳細はコチラ  
茨城県ホームページ▼



## 〈市内のヘルスロード一覧〉

コース名	距離
① 上野沼散策コース	2.6 km
② りんりんロード 岩瀬~雨引コース	9.2 km
③ まかべ歴史、街並み散策コース	2.0 km
④ つくばりんりんロード	19.0 km
⑤ 大和駅北公園コース	1.6 km

城県が指定しているものです。  
市内には、「いばらきヘルスロード」に指定されたお勧めのウォーキングコースが5つあります。健康づくりのために、家族や友人を誘って一緒に歩いてみませんか。

## 住民健診 (完全予約制)

令和7年度住民健診が始まります。  
6月は和ふれあいセンター「シトラス」が会場となります。  
■インターネット予約/5月21日(水)20時~  
■コールセンター予約(☎0570-077-150)  
5月22日(木)、23日(金)  
9時~17時



## 乳幼児健診

令和7年度乳幼児健診の年間日程は、市ホームページまたは、母子手帳アプリ「母子」で確認できます。  
市ホームページはコチラ▶



## 骨粗しょう症検診

令和7年度骨粗しょう症検診が始まります。対象者の方には、お知らせ(ハガキ)をお送りします。  
■実施機関/さくらがわ地域医療センター  
■対象者/令和7年度に40歳、45歳、50歳、55歳、60歳、65歳、70歳になる方  
■実施期間/6月2日(月)~12月27日(土)  
■予約期間/5月12日(月)~12月19日(金)  
■予約方法/さくらがわ地域医療センターへ電話(☎0296-54-5100)



## ●各種相談 (要予約)

こころの健康相談 (精神科医による個別相談・1人30分程度)	
日時 5月15日(木) ①14時~②14時45分~	会場 岩瀬福祉センター
子育て相談 (精神保健福祉士による個別相談・1人1時間程度)	
日時 5月29日(木) ①10時~②11時~	会場 岩瀬福祉センター
総合健康相談	
日時 5月9日(金)、23日(金) 10時~11時30分	会場 乳幼児相談...こども家庭センターさくらっこ 上記以外...岩瀬庁舎

## ●休日当番医 診療時間/9時~12時、13時~16時 受付時間/9時~11時30分、13時~15時30分

診療日	医療機関名	住所	連絡先
5月3日(土)	阿部田医院	真壁町亀熊 123-1	☎0296-55-0305
5月4日(日)	鍋木クリニック	加茂部 4-1	☎0296-76-3131
5月5日(月)	吉原医院	明日香 2-31	☎0296-75-1177
5月6日(火)	延島クリニック	東飯田 658	☎0296-58-5058
5月11日(日)	けんせいクリニック	岩瀬 207-1	☎0296-71-8111
5月18日(日)	なかはら整形外科医院	真壁町飯塚 496-1	☎0296-23-9955
5月25日(日)	大和クリニック	大国玉 2513-12	☎0296-58-7788

## ペット火葬は 北つくば農協葬祭のペットセレモニー

**安心**  
ご家族が安心して  
お見送りできるよう

**心頼**  
心から  
信頼いただき

**真心**  
まごころ込めた  
おもてなし

**完全  
個別火葬**

**供養堂見学  
事前相談受付  
無料**

**安心の  
見積提示**

**24時間365日  
電話受付  
— 営業時間 —  
8:30~17:30**

ペットがなくなった!  
どうしたらいいの?

ご家族が安心してお見送りできるようお手伝いさせていただきます  
まずはお電話ください。丁寧に分かりやすくご説明いたします。

**☎0120-456-556**

お迎え対応地域 筑西市・結城市・桜川市  
その他の地域の方はご相談ください。

### スタッフ・入居利用者様募集中

私たちと一緒に働きませんか?

社会福祉法人 特別養護老人ホーム上の原 ☎0296-71-6888  
〒309-1226 茨城県桜川市上野原地新田154-4 担当: 益子

社会福祉法人 上の原学園 ☎0296-75-2509  
〒309-1226 茨城県桜川市上野原地新田159-1 担当: 杉山・宮田



お知らせ

令和7年度人間ドック 健診費助成受付開始

国民健康保険

■定員・助成額

▼人間ドック／630人・2万円

▼脳併用ドック／150人・4万円

後期高齢者医療保険

■定員・助成額

▼人間ドック／250人・2万円

▼脳併用ドック／40人・4万円

■共通事項

■申込期間／4月7日(月)～18日(金)

■その他／詳細は、「令和7年版健診のお知らせ」をご確認ください。



■問合せ／国保年金課(☎0296-75-3125直通)

住宅リフォームへの助成

■対象要件

・市内に住所を有し、かつ対象となる住宅に継続して3

年以上居住している方

・市内の施工業者による工事

・対象となる住宅の所有者

・市税などを完納している方

・市から他の補助制度による

助成を受けていない方

・今までに当補助を受けたこ

とがない方など

■対象住宅／申請者が市内に

所有する個人住宅

※併用住宅などの場合は個人

住宅部分とし、違法建築で

ないもの

■対象工事／12月31日(水)

までに完了する税抜金額20万

円以上の工事

※発注済、完了済の工事は対

象外

■申請受付開始／5月7日

(水)

※予算額に達した時点で終了

■補助金額／対象経費の税抜

10%の額(上限10万円)

■申請書類／申請書、市税等

納付状況確認承諾書、口座登

録依頼書、工事見積書の写し、

住民票謄本、固定資産評価証

明書、建築基準法上の許可が

必要な場合はその写し、現況

写真、案内図など

※内容は、変更になる場合に

あります。

※申請に係る様式は、市ホー

ムページからダウンロード

可能です。そのほか商工観

光課(真壁庁舎)、総合窓

口課(岩瀬・大和

庁舎)に設置して

あります。

■問合せ・申請先／商工観光

課(〒300-4495 桜

川市真壁町飯塚911 ☎

0296-55-1159直

通)

ムページからダウンロード可能です。そのほか商工観光課(真壁庁舎)、総合窓口課(岩瀬・大和庁舎)に設置してあります。



■問合せ・申請先／商工観光課(〒300-4495 桜川市真壁町飯塚911 ☎0296-55-1159直通)

募集

市営住宅入居者

市営御領西住宅(岩瀬745-1)の入居者を募集します(単身者は不可)。

詳しくは都市整備課(大和庁舎)または総合窓口課(岩瀬・真壁庁舎)で配布される「市営住宅入居申込みのご案内」をご確認のうえ、必要書類をご提出ください。なお、応募多数の場合は抽選となります。

■抽選日時／5月22日(木)10時  
■抽選会場／市役所大和庁舎  
■申込方法／必要書類をすべて揃えて都市整備課(大和庁

舎)へ持参または郵送(期間内必着)

■申込期間／4月7日(月)～25日(金)

■その他／書類持参は平日8時30分～17時15分のみ受付(土・日、祝日は受付不可)

■問合せ・申込先／都市整備課(〒309-1293 桜川市羽田1023 ☎58-5111、75-3111代表)

ミツバチの集い参加者

セイヨウミツバチやニホンミツバチの養蜂を行っている方、興味がある方、里山・環境問題に関心がある方を対象に「ミツバチの集い」を行います。一堂に集い、情報交換をしてみませんか。

■日時／4月29日(火)13時30分～15時  
■会場／岩瀬体育館「ラスカ」  
■定員／30名(先着順)  
■参加費／無料

■申込方法／参加希望の方の住所、氏名、年齢、連絡先を記入のうえ、FAX(0296-76-0683)またはメール(khysti79@yahoo.co.jp)  
■申込期限／4月22日(火)  
■問合せ先／桜川市ミツバチ

税

不動産取得税

土地や家屋を売買、贈与、交換などにより取得したときや、家屋を新築等したときは、不動産取得税が課税されます。

税額は、課税標準額(固定

ロジエクト 永瀬 雅治(☎0296-76-0683)

「ジロ・ディ・チクセイ」2025」開催に伴う交通規制

■問合せ先／ジロ・ディ・チクセイ実行委員会(☎0296-22-2740) ※火、水曜日を除く10時～17時



■規制日／5月11日(日)  
■規制箇所・時間  
①県道7号線/真壁消防署前～きのこ山入口 ※石岡方面片側車線車両規制 9時～11時  
②稜線林道/きのこ山入口～県道64号線合流地(木植地内) ※全面通行止め 9時～12時

健康福祉

児童手当・児童扶養手当の申請

各種手当は、申請により支給されます。申請漏れにご注意ください。

■児童手当  
■支給対象／高校生年代まで(18歳の誕生日後の最初の3月31日まで)の児童を養育している方  
■児童が、児童福祉施設などに入所している場合や、里親などに委託している場合は、原則その施設の設置者や里親などに支給します。

■支給月／偶数月の10日(それぞれ支給月の前月までの2か月分を支給)  
■児童扶養手当  
■支給対象／父母の離婚などにより、父または母と生計を同じくしていない児童を養育

している方  
■申請に必要なもの／マイナンバーのわかるもの、通帳戸籍謄本など  
■申請先／児童福祉課(岩瀬庁舎)、総合窓口課(大和・真壁庁舎)  
■その他／詳細は市ホームページをご確認ください。

■問合せ先／児童福祉課(☎0296-75-3111)



児童手当



児童扶養手当

Sumihatsu advertisement for future infrastructure and industrial machinery, featuring NHK logo and QR codes for recruitment.

Children's Circle advertisement for after-school activities, including beekeeping and sports, with contact information and QR codes.



0296-75-3156直  
通)

## 無料相談

### 行政書士無料相談会

- 日時／4月12日(土) 9時～15時(9時受付開始)
- 会場／桜川市総合運動公園(SAKURAフェスティバル会場内)

■相談内容／建設業や飲食店などの営業許可、農地転用や開発行為などの許可申請に関する相談、遺産分割協議書作成など相続に関する相談

■その他／雨天時は、13日(日)に順延になります。

■問合せ先／桜川市行政書士連絡会事務局(☎0296-7615162)

### ひきこもり相談(予約制)

茨城県ひきこもり相談支援センターでは、県内在住のひきこもり問題を抱える本人や家族を対象に出張相談を行います。相談者の秘密は守られますので、安心してご相談ください。

■日時／5月23日(金) 13時

14時、15時(各50分)

■会場／岩瀬福祉センター  
■申込方法／電話またはメール(info@ibahiki.org)

■申込期限／5月22日(木)  
■問合せ・申込先／茨城県ひきこもり相談支援センター(☎0296-48-6631) ※火～土曜日9時～18時

## イベント

### 映画無料上映会

「保健と看護」に命をささげた伝説の看護の人、花田ミキの生涯を描いた映画です。  
■日時／5月25日(日) 10時45分～12時30分

■会場／つくば国際会議場1階多目的ホール(つくば市竹園2-20-3)

■上映作品／じよつぱり看護の人 花田ミキ  
■定員／300名(先着順)  
■入場料／無料

■申込方法／二次元コードから申し込み



■問合せ・申込先／茨城県保険医協会(☎029-82317930)

## 行政相談の年間予定

困りごとや苦情、意見・要望があれば、お気軽にご相談ください。行政相談委員が、皆さまの声を行政にお届けするお手伝いをします。相談料は無料で、秘密は厳守されます。

### 日程・会場

会場	日程(13時30分～15時)
岩瀬福祉センター	7月7日(月)、10月7日(火)、令和8年1月7日(水)
大和ふれあいセンター「シトラス」	5月7日(水)、8月7日(木)、11月11日(火)、令和8年2月10日(火)
真壁福祉センター	6月9日(月)、9月8日(月)、12月8日(月)、令和8年3月9日(月)

※中止や延期になる場合がありますので、市ホームページなどを確認ください。  
■問合せ先／総務課(☎58-5111-7513111代表)

## 市長と語ろう! 「市民の日」

市民の皆さまの声を行政に反映するために、市長とお話ししてみませんか。話題はなんでも結構です。

なお、市長は職務上、急な用務が入る場合がありますので、その場合は副市長などが対応することになります。

お手数でも前日までにお問い合わせください。

■日時／4月14日(月) 9時～12時(最終受付11時30分)

■会場／市役所 眞壁庁舎  
■問合せ先／秘書広報課(☎58-5111-7513111代表)

## 4月納期の 税・保険料

- 固定資産税 1期 随時
- 国民健康保険税 随時
- 後期高齢者医療保険料 随時
- 介護保険料1期(暫定) 随時
- 納期限／4月30日(水)

税・保険料は納期限内に納めるようにしましょう。また、納め忘れがなく簡単に便利な口座振替制度をご利用ください。

令和7年

# 無料法律相談会 開催4月27日(日)

初回無料・完全予約制です

ご予約はこちらから ☎0296-48-8875

弁護士法人 萩原総合法律事務所  
筑西市乙828番3 SATOHビル2階  
(JR水戸線下館駅南口徒歩1分)

※初回の方限定とさせていただきます。  
※事情によりお断りさせていただくこともございます。  
茨城県弁護士会所属弁護士 弁護士 萩原慎二 / 平久真 / 藤井宏治 / 岩間和貴 / 和賀京介

# 文芸 小くらがわ

## 短歌

【岩瀬短歌会】 題詠「夢」

短歌の友の篤き心に師の御慕建てえし  
ことを夢にも忘れじ

広沢 日出子

「空から金をばらまいてやる」と文集  
に書きしことあり少年の夢

久保悦子

残りいる二つ二つの夢ありて傘寿の  
日々もまた愉しかり

川崎邦子

もみじ寺一隅てらす最澄の夢の一字  
ここに残れり

児玉廣子

黄金田を妣の手を引き語りつつ散歩す  
る夢覚めたる朝

仁平千代

世にひびけ広島・長崎の除夜の鐘夢は  
おだひな平安なあした

瀧井幸子

初夢の記憶にありし母の唄 起床合図  
のあの「浜千鳥」

小林美瑛子

晴れの日も曇れる日にも七人の家族と  
ともに夢を見ていき

渡辺しな子

母を詠む吾の短歌に微笑める母の面影  
夢に幾たび

雨谷友子

背伸びして姉たちと見たバラエティ  
土曜の夜は「夢であいましょう」

浜野和操

いいぞいいぞ狂ってきたぞ人生を狂わ  
せるほど夢中になれよ

瀧田勇

難民の少年の夢は「医師」というその  
目のすがしき見ればせつなし

大久保富美江

痛み堪へギックリ腰の我が聞く総理の  
弁は夢夢しかり

鈴木英雄

わが夢はターシャの庭で戯れて平和を  
願う静かなる日々

大関登志子

紅白の南天そえて松飾り夢の膨らむあ  
らたまの年

泉三郎

【一般投稿】  
車止め畔を歩いて探す人芹せりの盛りは忙  
しくなる

長堀勉

## 俳諧

【かくら俳諧会】

蛙目覚めて四方を眺め友と出合っけ  
ると鳴く

山もみじ

四月バカにもなれない馬鹿で優柔不断  
の手を洗う

花野しぐれ

オレとお前は田舎の育ち何はなくとも  
この笑顔

みーちゃん

花見観客賑ぎわう名所眺め感嘆山桜

田哲人

## 俳句

【一般投稿】

我が家には鬼は居ずして福は内

広古

生垣の椿の白を愛でるなり

長堀芳江



安心と笑顔を未来へつなぐ



稲川優子税理士事務所

桜川市西飯岡475-2

☎0296-73-6363

E-mail ina-tax.ceo@tkcnf.or.jp

認定こども園真壁保育園  
子育て支援センター

桜川市真壁町山尾783

☎0296-48-6604 未就園児親子対象(祖父母可)



# 桃山学園通学道路が開通

問合先／建設課（☎58-5111・75-3111代表）

2月17日、桃山学園（現真壁学園）通学道路が開通し、それを記念して、関係者による開通式典が行われました。

開通式には、市関係者、県議会議員、市議会議員、地元区長などが出席し、交通安全祈願、テープカット、通り初めなどを行いました。

この道路は、学校と県道石岡筑西線を結ぶものですが、既存の道路は車のすれ違いが困難な区間が多く、朝夕の時間帯には渋滞も発生し、地元の皆様からも早期改善を強く求められていました。

今回の開通により、この道路がバイパスの役目を果たし、交通の利便性、安全性が大きく向上することが期待されます。



テープカットの様子



パトカー先導による通り初め



交通安全祈願



## 真壁のひなまつりで 来訪者をお出迎え

2月23日に、真壁地区内で大塚市長や市議会議員、市幹部が、真壁のひなまつりに訪れた方々をお出迎えしました。

今年で21回目を迎えた真壁のひなまつりには、市内外から多くの方が訪れ、真壁地区内の各所に飾られたひな飾りなどを見て回り、各所で飲食を楽しみました。

1人でも多くの方に桜川市を知ってもらおうと、市の法被姿で、来訪者に観光パンフレットなどを手渡し、市をPRしました。



来訪者に観光パンフレットなどを手渡す大塚市長

## いばらきっ子郷土検定 県大会で 岩瀬東中が優勝

2月1日、郷土への愛着や誇りを高めることを目的とした「第12回いばらきっ子郷土検定県大会」が、ザ・ヒロサワ・シティ会館（水戸市）で開催され、桜川市代表として岩瀬東中学校が出場し、見事優勝を果たしました。

この大会では、県内市町村の代表校が県内各地の郷土検定問題に挑みました。日頃の練習の成果が発揮されました。



ゲストとの記念撮影に臨む岩瀬東中学校の生徒の皆さん

お子様の結婚がバツイチの方の交流会  
お様の年齢や職業等の簡単な身上書きを作成し、親御様同士でお見合いができます

# 親同士のお見合い

@つくば国際会議場 小会議室304

4月27日(日) 14:00～ 費用: 3,000円(税込)  
※おひとりでもご夫婦でも同額

主催: 結婚相談所ムスベルつくば ☎029-869-9128  
つくば市吾妻3丁目14-17 綿田ビル2階

【茨城県指定】地域リハビリ・ステーション  
・通所介護（3時間・1日・送迎あり）  
・居宅介護支援（ケアマネージャー）

## リハビリハート総合介護ケアセンター

理学療法士 本橋 寛樹

介護・リハビリのご相談や見学 ☎0296-73-6965

桜川市西桜川2-18-5  
国道50号沿い 茨城トヨタさんとなり 土曜・祝日も営業