

S さくらがわ public relations Sakuragawa

—広報さくらがわ—



1 2020
/ 1
No.343

笑顔の共演、親子ふれあい料理教室



2020年 迎春



桜川市議会 議長
にへい みのる
仁平 実

明けましておめでとうございます。
市民の皆様におかれましては、様々な思いを胸に、新年をお迎えになられたことと存じます。
また、日頃より、私たちの議会活動に対しまして、ご理解と温かいご支援を賜り、心から感謝申し上げます。
さて、桜川市誕生から、今年の10月で、15年が経過しようとしており、その間、市執行部におきましても、本市の置かれている状況と向き合った中で、多方面にわたり、様々な事業が行われているところでございます。
しかしながら、桜川市に限らずこの自治体でも避けて通れない問題の一つであります、人口減少をはじめとした、多くの課題を抱えていることも事実であります。
このような状況の中で、桜

川市の未来を見据え、本市に見合った施策が今後も展開されるよう、議決機関としての役割に責任をもち、さらに、市執行部と知恵を出し合い、協力すべきところは一丸となって協力していきながら、議員、そして議会の使命を果たして参りたいと、決意を新たにしているところでございますので、今後ともご理解とご協力を賜りますようお願い申し上げます。
結びに、市民の皆様、お一人おひとりが、充実した日々を送る中で、多くの幸せを感じられる一年となりますことと、令和の時代となった今、そして将来が、桜川市にとって素晴らしい時代となることを心からご祈念申し上げます、新年にあたりましてのご挨拶とさせていただきます。



桜川市長
おおつか ひでまさ
大塚 秀喜

新年明けましておめでとうございます。
市民の皆様には、希望に満ちた輝かしい令和2年の新春をお迎えのことと、お慶び申し上げます。
さて、昨年を振り返りますと、平成から令和へと大きな時代の節目を迎えました。本市では、友好交流都市のバコル市（フィリピン共和国）とのICT技術を活用した英会話交流事業を岩瀬小学校、桃山学園に続き、6月に雨引小学校が開通しました。また、10月に開催した国民体育大会ライフル射撃競技会では、7,749人も多くの皆様にご参加をいただきました。
本年は「ヤマザクラ55万本の里さくらがわ」をキャッチフレーズとして、地域資源を活用したまちづくりを推進してまいります。また、IC

T技術を活用した英会話交流事業の市内各小学校での開通や、公共交通網の整備として市内巡回ワゴンの運行、上管トンネル（仮称）本体工事の着手、および東京2020オリンピック・パラリンピック競技大会のホストタウンとして事前キャンプなどを行ってまいります。
本市を取り巻く環境は、人口の減少、少子化の進展、職場産業の低迷などにより、厳しい状況ではございますが、効率的な市政運営を図りながら「元氣なまち桜川」の実現を目指してまいります。
結びに、市民の皆様には、昨年同様、変わらぬご支援とご協力を賜りますようお願い申し上げます。
本年が皆様にとりまして、幸多き年となりますよう心よりお祈り申し上げます。

CONTENTS

- 02 新年のごあいさつ
- 04 叙勲受章／寄付寄贈
- 06 行政情報／青少年の主張大会
- 07 まちの話題
- 08 市内巡回ワゴン運行開始
- 09 歴史資料館だより No.80
- 10 健康ガイド
- 12 情報ひろば
- 15 文芸さくらがわ
- 16 真壁高校グローバルGAP認証取得／年長さんご紹介

表紙

笑顔の共演、親子ふれあい料理教室



12月6日、南飯田小学校家庭科室で、茨城県高圧ガス保安協会笠間支部主催による「親子ふれあい料理教室」が行われました。

参加した6年生37人とその保護者は、同支部から寄贈された最新Siセンサーコンロを使用し、正しい利用方法を学びつつ、和やかな雰囲気の中、手打ちうどんとけんちん汁の調理に挑戦しました。

桜川市の人口と世帯

【人口】	39,607人	(- 63)
【男】	19,600人	(- 27)
【女】	20,007人	(- 36)
【世帯】	13,714世帯	(+ 1)

()は対前月増減
常住人口
令和元年12月1日現在

叙勲受章 おめで とうございます



◆ 旭日小綬章
増田 昇さん
元 桜川市議会議員
(72歳・友部地区)

増田さんは、平成4年に岩瀬町議会議員に当選以来、市議会議員を経て、7期26年にわたり在職されました。また、市議会議員をはじめ県西市議会議員会長や市消防団団長としても活躍され、地方自治の向上発展に尽力されました。同氏は、「このような栄誉を受け、身の引き締まる思いです。支えてくださった皆様のご支援の賜だと深く感謝しております」と受章の喜びを話していました。

府から発表されました。紹介します。

秋の叙勲・高齢者叙勲が内閣受章の栄誉を受けられた方を



◆ 瑞宝双光章
仙波 朝行さん
元 岩瀬町助役
(88歳・犬田地区)

仙波さんは、昭和24年4月に岩瀬町農業調整委員会書記補および岩瀬町に奉職して以来、環境衛生課長、総務課長などを歴任されました。また、昭和62年4月から16年間にわたり、岩瀬町助役として、町の発展・振興に尽力されました。同氏は、「このような栄誉を受け、大変光栄に思っております。これも関係者の皆様のご支援とご指導の賜と感謝しております」と受章の喜びを話していました。

◆ 瑞宝単光章
来栖 和子さん
元 水戸家庭裁判所下妻支部 家事調停委員
(72歳・真壁町真壁地区)



◆ 瑞宝単光章
小林 礼子さん
元 県西総合病院看護部長
(68歳・犬田地区)

小林さんは、昭和42年3月に県西総合病院前身の岩瀬町国保病院に見習い看護婦として就職以来、看護部長などを歴任。44年間にわたり、患者や職員から信頼される看護師として、地域医療の充実・発展に尽力されました。同氏は、「この度の受章は、先輩方のご指導、職員をはじめ周囲の方々のご協力、そして家族の支えの賜です。心から感謝申し上げます」と受章の喜びを話していました。

◆ 瑞宝単光章
中川 源一さん
元 大和村消防団副団長
(71歳・本木地区)

中川さんは、昭和43年4月に大和村消防団に入団以来、同部長、同副団長、同分団長、同本部長、同副団長などを歴任。約37年間にわたり、災害から地域住民を守るために尽力されました。同氏は、「このような栄誉を受けることができたのも、消防関係者の皆様や地域の方々の皆様のご支援・ご協力、家族の支えの賜と大変感謝しております」と受章の喜びを話していました。



◆ 瑞宝単光章
故 塚本 昌夫さん
元 各種統計調査員

塚本さんは、昭和40年10月に国勢調査員に任命されて以来、事業所・企画統計調査員、農林業センサス調査員など約36年間で59の統計調査に従事され、精度の高い調査結果の確保に貢献されました。ご家族の方は、「永きにわたり真つ直ぐな心で、社会貢献をして参りました。勲章を見ることはできませんでしたが、受章を認識して領いております」と話していました。



寄贈
四つ竹健康おどり雅流
(近藤 ひろ子師範) から、市の行政運営に役立てて欲しいと、2万円の寄付がありました。



猪瀬副市長に寄付金を手渡す四つ竹健康おどり雅流の皆さん

真壁高校から、農業科草花コース2・3年生が育てたパンジーの花が寄贈され、市役所大和庁舎に飾られました。



市役所大和庁舎にパンジーを届けた真壁高校生の皆さん

寄贈
桜川市岩瀬カラオケ連合会
(嶋田 一郎会長) から、児童生徒の教育資金として、12万円の寄付がありました。



大塚市長に寄付金を手渡す桜川市岩瀬カラオケ連合会の皆さん

社会福祉法人上の原学園
(小松崎 忍理事長) から、防災のために役立てて欲しいと、5万円の寄付がありました。



大塚市長に寄付金を手渡す社会福祉法人上の原学園の皆さん

桜川市行政情報

監査委員



かぜの かずみ
風野 和視氏
(真壁町東山田地区)

■任期／令和元年10月21日
令和4年9月23日

■経歴／桜川市議会副議長、
総務常任委員会委員長

公平委員



いなだ hitoshi
稲田 均氏
(真壁町桜井地区)

■任期／令和元年12月8日
令和5年12月7日

■経歴／真壁小学校校長、桜
川市民生委員・児童委員

教育長職務代理者



おおしま hitoshi
大島 均氏
(真壁町東山田地区)

■任期開始／令和元年11月25日

■経歴／岩瀬小学校校長、桜
川市教育委員会委員

桜川市の輝く未来が語る「青少年の主張大会」



多くの聴衆が感動した中澤さんの発表
「ありのままに生きる」



坂入姉妹と大和中吹奏楽部、市内小学生によるコンサートでの共演

12月8日、青少年育成桜川市民会議主催の「第14回桜川市青少年の主張大会」が、大和ふれあいセンター「シトラス」で開催されました。

大会では、市内小・中・義務教育学校の代表児童・生徒10名が、これまでの経験や今感じていることなどについて、様々な思いを込めて、心に響く発表を行いました。また、小学生の主張の作品展示も行われ、桜川市の未来について考えさせられるものも多くなりました。

さらに、茨城県出身で童謡歌手の坂入姉妹による「未来に届けー夢いっばいコンサート」子どもたちに夢と希望を「」も開催され、夢や希望をテーマとした曲が数多く歌われました。童謡秘話や夢についての話を交えながら、きれいな歌声で観客を魅了しました。コンサートの最後には、大和中吹奏楽部や市内小学生による演奏やダンスも加わり、会場全体が明るく、元氣あふれる大会となりました。



受賞した(左から)大島さん、榎戸さん、柳沢さん、中澤さん、仁平さん、菊地さん、三谷さん

■青少年の主張大会 受賞者

市長賞 中澤 望 (岩瀬西中2年)

教育長賞 榎戸 夢 (桃山学園8年)

会長賞 三谷 然 (岩瀬西中1年)

優秀賞 仁平 駿 (岩瀬東中3年)

大島 優太郎 (大和中3年)

柳沢 愛翔 (桜川中2年)

菊地 はるき (岩瀬東中2年)

小学生の主張 主な受賞者

会長賞 青木 麻貴 (岩瀬小6年)

田中 将剛 (羽黒小6年)

田崎 瑠夏 (桃山学園6年)

作業スキルや社会人基礎力を鍛え、将来へ一直線!



なりたい私になるために、
今から始めよう。

<p>職場 見学体験</p> <p>福祉施設様 大手自動車メーカー様 大手玩具メーカー様 病院での職場体験</p>	<p>作業 トレーニング</p> <p>ボールペン組立 仕分け作業 生活訓練 など</p>	<p>社会人 マナー</p> <p>挨拶トレーニング 身だしなみ 報告・連絡・相談 など</p>	<p>PC スキル</p> <p>タイピング練習 資料作成 ワード・エクセル練習 など</p>	<p>社会性</p> <p>SSTトレーニング ディスカッション 人の気持ちを考える練習など</p>
--	--	---	--	---

TEL: 0296-71-5600
〒309-1223 茨城県桜川市鍛田 441

高齢者の交通事故を防ごう！ 加茂部地区で交通安全講話

加茂部農村集落センターで、交通安全講話が行われ、近隣地区の方を含む約30人の方々が参加しました。

この講話は、近年、多発・増加する高齢者の交通事故防止を目的に、桜川警察署の安島優吉交通課長を講師に招いて行われました。

講話後には、参加者に反射タスキや反射シールなども配布され、交通安全の意識高揚を図りました。



熱心に講話を聞く参加者の皆さん

11月7日

茨城県安全運転競技大会に 桜川地区代表3名が出場

第30回茨城県安全運転競技大会が、茨城県警察運転免許センター（茨城町）で行われ、桜川地区代表として3名の選手が出場しました。

この大会は、茨城県安全運転管理協会が主催し、交通法令や安全知識などの学科テストと、運転競技（コース走行）実技テストで競うものです。桜川地区代表3名は、惜しくも入賞を逃しましたが、地区代表として健闘しました。



大会に出場した
(左から) 秋山雅樹さん、岩川純也さん、坂入美穂さん

11月9日

真壁ミニバス

県大会に男女アベック出場

茨城県ミニバスケットボール選手権大会が笠松運動公園体育館（ひたちなか市）などで行われ、真壁ミニバスケットボールスポーツ少年団の男子・女子チームが出場しました。

県大会の予選となる県西部地区大会で、少人数で接戦を制してベスト4の男子チームと春・秋連覇の女子チームは、ともに県大会出場を果たして、迫力ある試合を見せて健闘しました。



県大会に出場した真壁ミニバスの男子・女子チーム

11月17・23・24日

「ダメ。ゼツタイ。」

桃山学園で薬物乱用防止教室

真壁ライオンズクラブ（阿部田聡会長）による薬物乱用防止教室が、桃山学園の8年生を対象に行われました。

同教室は、青少年健全育成事業の一貫として毎年開催されている移動教室です。

「ダメ。ゼツタイ。」をテーマにして行われた講義の中で、生徒たちは、一度使用したらやめられない薬物乱用の恐ろしさと危険性について学びました。



薬物の怖さを伝える阿部田会長と真剣に学ぶ生徒たち

11月27日

デイサービスセンター 上の原

令和元年8月1日オープン

特別養護老人ホーム 上の原 TEL 0296-71-6888 桜川市上野原地新田154番地4 HP <http://www.u-gaku.or.jp/>

令和2年4月から運行開始！ 桜川市内巡回ワゴン

■問合先／企画課（☎ 58 - 5111・75 - 3111 代表）

桜川市内巡回ワゴンが、4月から運行開始します。

このワゴンは、高齢化が進み、運転免許証を返納される方が増える中、買い物など日常生活の移動手段を確保することを目的に、市の新たな公共交通機関として導入するものです。

主に、**現在桜川市バス「ヤマザクラGO」が運行していない地区を運行**します。

今回の運行は、市民の皆さまからの要望を受けて、令和2年4月から令和5年3月までの3年間を実証実験期間として実施します。導入後は利用者からのご意見を踏まえて改善し、地域への定着を図ってまいりますので、ぜひご利用ください。

なお、運行の概要は、下記のとおりです。詳しい運行内容については、3月に全戸配布する「運行ガイド」をご覧ください。

■**運行日**／平日で、ルート毎に決まった曜日を週2日運行

※年末年始（12月29日～1月3日）、お盆（8月13日～16日）は運休

■**運賃**／1乗車100円（未就学児は無料）

■**運行事業者**／株式会社ワイズツーリスト

■**運行ルート**／全10ルート

- | | | |
|-------------|---|-----|
| ①友部・猿田ルート | ／ | 月・水 |
| ②西小埜・高幡ルート | ／ | 水・金 |
| ③平沢・山口ルート | ／ | 月・金 |
| ④南飯田・門毛ルート | ／ | 月・水 |
| ⑤富谷・大泉ルート | ／ | 月・金 |
| ⑥長方・本郷ルート | ／ | 水・金 |
| ⑦犬田・青木ルート | ／ | 火・木 |
| ⑧高久・原方ルート | ／ | 火・木 |
| ⑨上谷貝・金敷ルート | ／ | 火・木 |
| ⑩源法寺・下谷貝ルート | ／ | 火・木 |

桜川市内を巡回

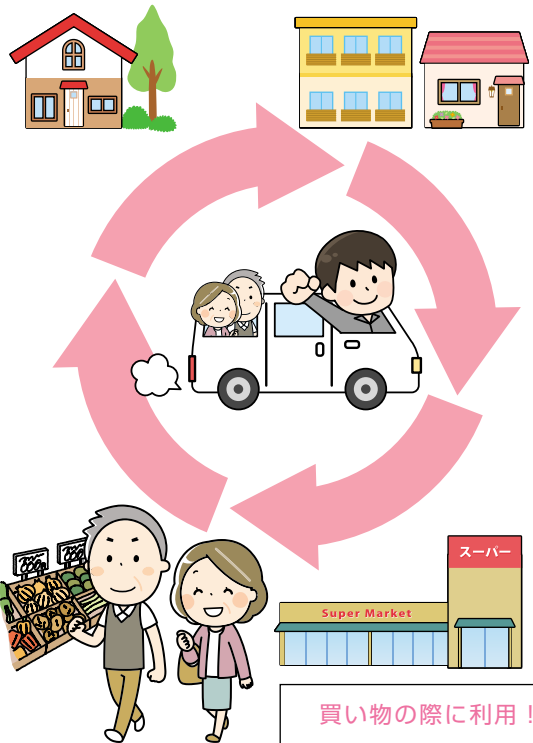

買い物の際に利用！

県西糖尿病内分泌内科 クリニック

	月	火	水	木	金	土	日	
午前 8:30-12:00	○	○	○	○	○	○	○	糖尿病専門医
午後 2:30-6:00	○	○	○	○	○	○	○	内分泌代謝科専門医
平日18:00まで、土曜日13:30まで診療								TEL 0296-48-9609
筑西警察署斜め向かい								筑西市成田678

予約優先のため、電話にて予約をお願い致します。

一人暮らしに不安を感じていらっしゃる方、お気軽にご相談下さい。介護の必要な方も訪問介護等を利用されながら生活することが出来ます。

- ・物忘れが多くなった
 - ・具合が悪くなった時に心配だ
 - ・食事の支度が大変だ
 - ・退院した後の生活が不安だ
- などの心配ことはございませんか？

社会福祉法人 緑風会
軽費老人ホーム ケアハウス
グリーンヴィラ

☎ 0296-55-1029

桜川市真壁町田1428

<https://www.facebook.com/greenvilla8/>



真壁消防署交差点からつくば方面1つめの信号を左折



歴

史資料館だより



No.80
教育委員会生涯学習課
文化財グループ
(☎ 0296-20-6300)



干支から読み解く日本の文化

令和2年は干支で表すと庚子となります。庚は金の兄で、「かのえ」と読み、来年は金の弟で辛になります。これは、陰陽五行の考え方で、全ての物事は木火土金水の五種類の元素と、その陰陽（ここでは兄と弟）で出来ているという思想によります。子、丑、寅と数えるので、子は最初になります。方角でいうと北、反対が午なので、南北線の子午線と呼びます。時刻でいうと夜中の0時、反対が午なので、昼の0時を正午と呼びます。



お正月というと、初詣をされる方も多いでしょう。常陸国一之宮で、真壁氏の氏神でもある鹿島神宮など大きな神社やお寺に出掛けるのも楽しみですが、地元の神社やお寺も訪れてみてはいかがでしょうか。

庚子は、音読みすると「こうし」になります。一文字目は甲、乙、丙、丁、戊、己、庚、辛、壬、癸の順番になるので、甲子も「こうし」です。大正13年が甲子の年で、甲子園球場が完成した年になります。

一文字目が5種類と陰陽2種類の組合せで10種類、それと十二支の組み合わせなので、10と12の最小公倍数、60で一周することになります。60年で暦が一周する、還暦ということです。

市指定文化財

今宮神社

昨年の11月21日に、桜川市の指定文化財が一つ増えました。岩瀬高校の北隣にある、今宮神社の本殿です。今宮神社は足利時代の創立とされ、菅田別命を祭神としています。全体に施された数多くの彫刻がとても見事で、腕利きの大工が関わっていることは推測されましたが、本殿の内部を調べたところ、大工をはじめめとする職人たちが、建てられた年代が具体的に書かれていました。



▲今宮神社本殿

▲本殿脇障子の「李白観瀑」



それによると、現在の本殿は享保12年に着工、翌13年に完成し、大工棟梁が羽黒の桜井瀬兵衛政信、彫物大工が府中金丸町の岡野甚七、屋口藤九郎、色川藤兵衛、塗師屋が成田の藤五郎、石屋は信州の桐右衛門らであることが分かかります。甚七と藤九郎は江戸の無関円鉄の弟子で、雨引観音の東照山王社殿と同じ人物です。

羽黒の大工集団である桜井一門は、茨城県を中心に、成田山新勝寺三重塔など、国指定や県指定の神社仏閣を数多く手掛け、建築と彫刻の双方の質の高さで知られます。市内でも椎尾山薬王院や雨引観音、富谷観音、月山寺などの複数の建物を建てています。

この機会に神社やお寺の建物を見比べてみてはいかがでしょうか。

株式会社 さくらほーる 総合葬祭 こもり

家族葬

0120-44-4483

本社 / 〒309-1214 茨城県桜川市東桜川3-13 TEL.0296-75-4066 FAX.0296-75-2555

事前相談 受付中

乳幼児健診・育児相談

- 5歳児健康相談
 - ・対象／H27年2月7日～3月5日生
 - ・日程／2月18日(火)
 - ・受付時間／13時～13時15分
 - ・会場／岩瀬福祉センター
 - ・持参／母子健康手帳、送付した問診票
- 1歳児健診
 - ・対象／H31年2月生
 - ・日程／2月19日(水)
 - ・受付時間／9時45分～10時
 - ・会場／岩瀬福祉センター
 - ・持参／母子健康手帳、送付した問診票

健康相談

- 総合健康相談(要予約)
 - ・保健師や栄養士が、健康上の不安・心配事について、ご相談に応じます。お気軽にご利用ください。
 - ・日程／会場
 - 【2月4日(火)、18日(火)】健康推進課
 - 【2月5日(水)】真壁保健センター
- 2歳児歯科健康診断
 - ・対象／H29年10月～12月生
 - ・日程／2月5日(水)
 - ・受付時間／13時～13時15分
 - ・会場／真壁保健センター
 - ・持参／母子健康手帳、送付した問診票、歯ブラシ、バスタオル

休日応急診療医療機関

- 診療時間 9時～12時、13時～16時
受付時間 9時～11時30分、13時～15時30分
- 2月2日(日)
 - ・医療機関名／根本病院
 - ・住所／真壁町真壁202
 - ・連絡先／☎0296-55-0027
 - 2月9日(日)
 - ・医療機関名／延島クリニック
 - ・住所／東飯田658
 - ・連絡先／☎0296-58-5058
 - 2月11日(火)
 - ・医療機関名／大和クリニック
 - ・住所／大国玉2513-12
 - ・連絡先／☎0296-58-7788
 - 2月16日(日)
 - ・医療機関名／なかはら整形外科医院
 - ・住所／真壁町飯塚496-1
 - ・連絡先／☎0296-23-9955
 - 2月23日(日)
 - ・医療機関名／平島医院
 - ・住所／岩瀬198
 - ・連絡先／☎0296-75-2510
 - 2月24日(月)
 - ・医療機関名／上の原病院
 - ・住所／上野原地新田159-2
 - ・連絡先／☎0296-75-3130 (休日専用)
- ※当番医は、変更になる場合がありますので、休日の場合は各庁舎の日直、または市ホームページにて確認のうえ受診してください。

お知らせ

- きらきら健康講座 (市民健康講座)
 - ・3人に1人ががんで亡くなり、生涯で2人に1人ががんと診断される時代です。今回は、乳がんが罹患された方にお話を伺います。
 - ・日時／1月31日(金) 10時～11時30分
 - ・※9時45分受付開始
 - ・会場／真壁福祉センター
 - ・テーマ
 - がん体験談「乳がんになった私が学んだこと」
 - 講師／八木 淳子氏(茨城がん体験談スピーカーバンク)
 - 対象／市内在住の方
 - 定員／50名(先着順)
 - 参加費／無料
 - 申込方法／電話
 - 申込期限／1月30日(木)
 - 問合せ・申込先／健康推進課(☎0296-75-3159直通)

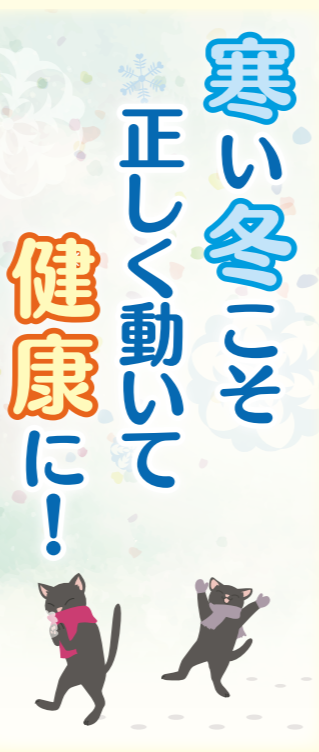

寒い冬こそ正しく動いて健康に!

寒い季節、運動不足になっていませんか？
部屋にとじこもりがちな冬も定期的に体を動かすことは健康に良いことは言うまでもありません。しかし、寒い季節の運動には危険があります。

1 急に寒い室外に出ない、ウォーミングアップは念入りに
怪我をしないために、玄関で身支度やウォーミングアップなどを行い、念入りに準備を行ってください。

2 服装を工夫する
服装の寒さ対策の基本は、重ね着を上手に行うことです。厚い服を1枚着るよりも、薄めの服を重ね着する方が、衣類と衣類の間の空気が断熱材の役目を果たして、熱を蓄えてくれます。体温が逃げやすい、頭部、首などの保温を心がけてください。

3 水分摂取を心掛ける
運動前はもちろんですが、喉の渇きを感じる前にこまめな水分補給を行うことが理想です。なお、水分は常温以上に設定しておく、冬でも飲みやすくなります。

また、忙しい毎日の中で、運動の時間を確保することが難しい場合は、自転車での買い物や遠い駐車場から歩くなど少し工夫をすることで、日々の運動量は今より増え、日々の積み重ねがこれからの自身の健康に繋がっていきます。寒い冬でも、気温や天候に合わせたスタイルで自分に合った運動を何か見つけ、適度に体を動かしましょう。

怪我にご注意
寒いとひざや肩などの関節や筋肉も硬くなります。いきなり運動すると、捻挫や肉離れを起こしかねません。

資格取得! 地域医療に貢献する **准看護師**

一募集要項頒布中一

当学院では、幅広い年齢層(20代～40代)の生徒が学び、卒業後は地域医療の最前線で活躍しています。各種奨学金・給付金制度のほか、医療機関に所属して奨学金等の支援を受けることも可能です。

入学相談・学院見学 随時受付中

真壁医師会准看護学院
筑西市二木成827-1 ☎0296-22-7702
※下館南中学校そば

グルメ&「新波」歌謡ショー

“新感覚”歌謡男子「新波」の心ときめくショーと総料理長自慢の特別な料理をお楽しみいただけます

【全席指定 / お一人様・税込】
¥13,000

お食事 12:30～14:00
お食事 17:00～18:30

2/24 (月・祝)

フォーシーズン 静風 FOUR SEASONS SEI FU 〒321-4306 栃木県真岡市台町11-8
お問い合わせ・ご予約は下記専用ダイヤルまで **Tel.0285-82-5522**

介護のご相談は
居宅介護支援事業所
さくらがわ
☎0296-20-6071

入所・短期入所・通所リハビリテーション
介護老人保健施設
さくらがわ
☎0296-20-6071
URL: http://www.douaikai.or.jp

内科・外科・消化器内科・循環器科・呼吸器科・耳鼻咽喉科
延島クリニック
☎0296-58-5058

正社員・パート大募集!! 正・准看護師 介護職 夜勤スタッフ 見学随時OKです!

医療法人 同愛会 **介護老人保健施設さくらがわ** 〒309-1233 茨城県桜川市東飯田659 ☎0296-20-6071 担当:手面

パブリックコメント

3件の計画(案)について

市民の皆さまからのご意見を募集します。

第2次

桜川市次世代育成支援行動計画(後期計画)(案)

市では、平成27年3月に「第2次桜川市次世代育成支援行動計画」の「前期計画」を策定して、実施してきました。

今回は、これから全ての子どもが健やかに成長できる社会を実現するために「子どもたちの幸せ育てる桜川市」を基本理念として掲げ、令和2年度からの5年を期間とする「第2次桜川市次世代育成支援行動計画(後期計画)」を策定するものです。

第2期 桜川市子ども・子育て支援事業計画(案)

市では、平成27年3月に「桜川市子ども・子育て支援事業計画」を策定して、子ども子育て支援給付に係る教育・保育および地域子ども子育て支援事業の提供体制の確保など

を図るために実施してきました。

今回は、国や県の指針などに基つき、次世代育成支援行動計画と連携しつつ、令和2年度からの5年を期間とする「第2期子ども・子育て支援事業計画」を策定するものです。

■問合せ・提出先／岩瀬庁舎 児童福祉課(〒309-1292 桜川市岩瀬64-2 ☎0296-75-3156 直通、FAX0296-75-4690)



第2次

桜川市環境基本計画(案)

市では、平成22年度に第1次の桜川市環境基本計画を策定しました。その計画の中で、本市に望ましい環境将来像を「心うるおす豊かな自然と歴史を守るまち」とし、さまざまな環境に対する施策を推進してきました。

今回、この計画の期間終了に伴い、環境の保全および創造に関する施策を総合的かつ計画的に推進して、より住みやすい環境を目指すために、次期計画として「第2次桜川市環境基本計画」を策定するものです。

■問合せ・提出先／岩瀬庁舎 生活環境課(〒309-1292 桜川市岩瀬64-2 ☎58-5111・75-3111 内線2282、FAX0296-75-3021)

パブリックコメントとは

市の基本的な計画や条例を策定しようとするときに、事前に(案)を公表し、市民の皆さまから意見を伺い、寄せられた意見を考慮して最終案をつくり、その寄せられた意見に対して市の考え方を公表する一連の手続きです。

共通事項

■意見募集期間／1月6日(月)～2月4日(火) 必着

■公表場所／市ホームページのほか、各担当課、および総合窓口課

■意見等を提出できる方／市内に在住・在勤・在学の方 または市内に事務所・事業所を有する方など

■提出方法／ハガキ、封書などに「○○○(※該当案を記入)に対する意見」と書き、住所、氏名または名称、連絡先を明記し、郵送かFAXで送付、または持参してください。口頭、電話でのご意見はお受けできません。

■提出先／各担当課、総合窓口課

■電子メール／市ホームページ「パブリックコメント」内専用メールアドレスから送信してください。

歯科 小児歯科 インプラント 床矯正 (自由診療 1歯20万円～) (自由診療 10万円～)

やなぎだ歯科 YANAGIDA DENTAL CLINIC

■診療時間／月～金 午前9:00～12:00 午後2:30～7:00 土 午前9:00～12:00 午後2:30～6:00

■休診日／日曜・祝日

桜川市西飯岡539-4 坂戸小学校正門前 ☎0296-76-3700 <http://www.yanagida-dc.com>

認定こども園 真壁保育園 子育て支援センター

・地元の知り合いが誰もいない…
・遊ばせるお友達がどこにもいない…
・身近にだれも相談できる人がいない…

そのような子育ての お悩みを解決します!

〒300-4407 桜川市真壁町古城45 ☎0296-55-0295

文芸くらがわ

俳句

【茂山俳句会】

考える力の失せて草の枯れ

皆川 一女

霜柱あつら跡に遠き日の記憶

齊藤 みよ

田仕舞の煙の先に筑波山

宮本 立男

風邪引くな婆の口癖風邪の声

岩淵 のぶ子

実南天検査結果の異常なし

今井 繁子

水晶体のひかり浄めつ冬紅葉

君島 真理子

大利根の土手どこまでも草紅葉

金子 弘毅

丹精の菜一夜にして冬の猪

植竹 ふみ

五浦の崖を覗くや新松子

海老澤 幸子

直感は光の速さ秋澄めり

渡部 千恵子

霜柱踏む音に犬玄関へ

酒寄 誠

病む夫に雪見障子を一つ揚ぐ

鈴木 ノブ子

教皇の平和演説冬に入る

大関 くに

逝きし人惜しめば深し霜柱

笠倉 陽子

免許証返納の秋誕生日

塚本 幸子

満月の明かりに我をさらしけり

松崎 いま

参道は年寄ばかり菊花展

吉原 秀子

廃校の淋しら黄葉もみぢ大銀杏

吉原 京子

このやうに我が身崩るる霜柱

海老沢 静夫

鳥の声輝かせたる霜柱

細谷 充女

星付けて光る聖樹は黙しをり

渡部 千恵子

八十路来て賀状書くのも日々延ばす

入山 比呂子

田の神を空へ返してつくば焼く

萩原 きしの

【一般投稿】

咲き競う隅の隅まで玉すだれ

長堀 芳江



勉強がらくになるのは公文式！
はじめよう！
KUMON
0~2歳の親子で参加 Baby Kumon教室開講中
真壁中央・十里・明野ヒース・スフィア教室 乳幼児教室
小学生教室
中学生教室
高校生教室
代表 0296-57-2969
真壁中央・桜川市真壁町田52-4

ぜひ一度、
教室も見に
来て下さい。

社員募集

あなたの側で、
誠実に、忠実に。

株式会社 デジタル印刷
TEL 0296-54-2626 (代)
FAX 0296-54-2724
www.digital-54-2626.com

ISO・Pマーク認証取得までお手伝いします。

真壁高校がグローバルGAP

県内高校初

認証取得



県立真壁高等学校（早瀬昌良校長）が栽培するシャインマスカットが、農産物の国際基準となるグローバルGAP認証を取得しました。

グローバルGAPは、農業生産工程管理、または適正農業規範とも呼ばれ、食品安全・労働安全・環境保全の項目をクリアすることで認められ、「正しく・安全に農場運営と農業生産ができています」と第三者機関が証明する国際的な認証制度です。同校では、この認証取得に



真壁高校稲荷原農場で行われた現地審査



認証取得に尽力された真壁高校の皆さん

向けて、平成29年の先進校視察をはじめ、校内外研修や審査視察、模擬審査など2年以上にわたる活動を経て、10月8日に認証取得公開審査が行われ、見事認証取得の結果を得ることができました。

この認証取得によって、海外市場への輸出や、農場運営と農業生産のリスクの最小化が可能になり、今後は、国際的イベントへの食材提供や海外への輸出経路形成、関係機関との連携による商談会や販売会の企画・運営などの活動が期待されます。

年長さんご紹介

みんなでケーキ作り！

明るく優しく素直なばら組のみんなは、友達の間を尊重できる仲良しクラス。

この日は、ケーキ作りを行いました。工作ではなく、本物のケーキ。カットされたロール

ケーキをホールケーキに見立て、飾り付けをすると「おいしそう！」「かわいい飾り付け！」と、みんなでほめ合いました。

3学期も笑顔溢れる毎日を過ごしていきます。

まかべ幼稚園

ばら組



平石どうぶつ病院

住診・ペットホテル
行っています

TEL 0296-71-5005

桜川市下泉441-1（上野沼東側）

診察時間 9:00-12:00 15:00-18:00

休診日 水・日曜日

獣医師 平石 千晴



古橋伸夫税理士事務所

TKC

～お客さまに豊かさと繁栄を～

桜川市真壁町桜井765-2

TEL 0296-54-1540

Homepage http://www.furuhashikaikei.com