



広報

さくらがわ

11 2016 / 1
No.267



市役所真壁庁舎から筑波山口まで

10月1日から広域連携バス実証実験運行開始



- 主な内容 ■
- 2 平成27年度桜川市決算報告
 - 4 筑波山地域ジオパーク
 - 6 まちの話題
 - 8 ご長寿紹介
 - 16 年長さんご紹介

平成27年度 桜川市決算報告

一般会計・歳入の内訳

189億7,792万2,039円

歳入は、市の財源として入ってくるお金です。その決算額は189億7,792万2,039円。グラフ1（下・円グラフ）は、その内訳を表したものです。所得税・消費税などの国税の一部を国から交付された地方交付税が約32.5%を占めています。次いで、市民の皆さんに納めていただいた市民税などの市税が約23.7%。続いて、繰越金が約11.2%。児童手当負担金、生活支援や公共施設改修など特定事業に対する国から支出された国庫支出金が約10%となっています。

す。以下、県支出金、市債、地方消費税交付金、諸収入の順になっています。

(グラフ1)

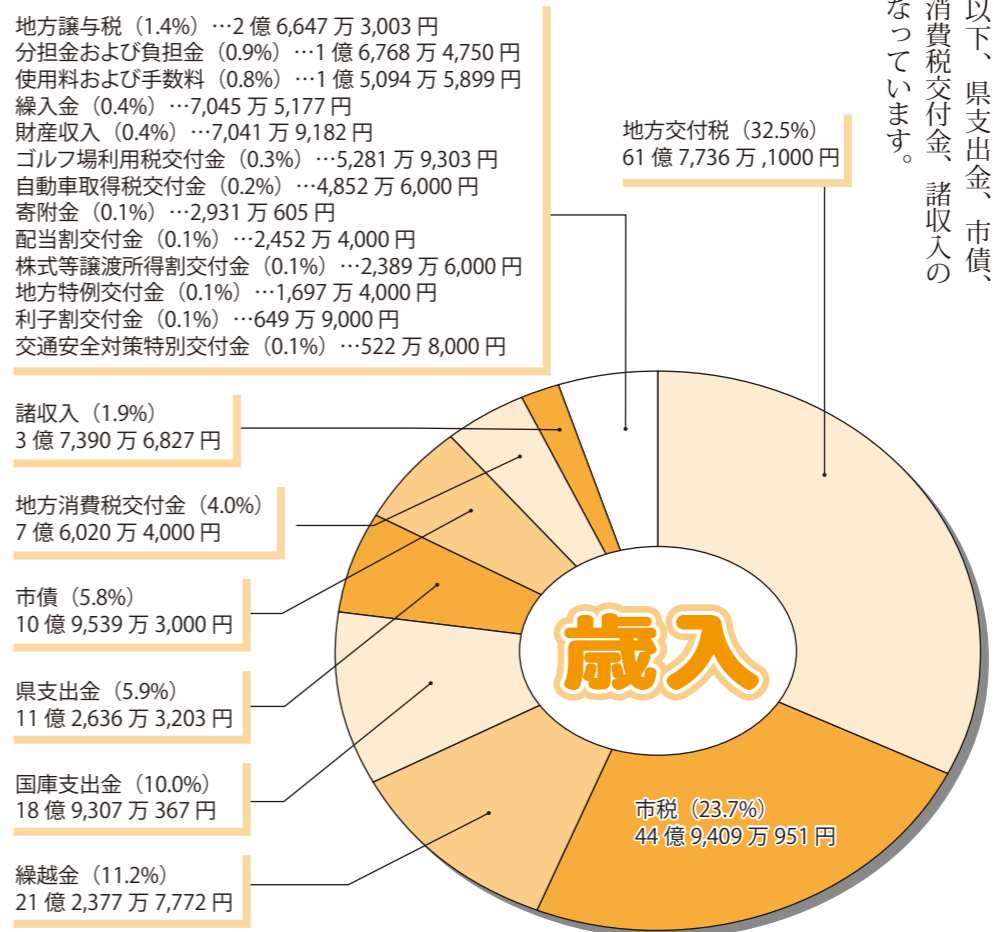

歳入・歳出総額

区分	歳入	歳出
一般会計	189億7,792万2,039円	174億7,441万6,612円
特別会計	国民健康保険	68億1,734万2,195円
	農業集落排水事業	3億7,663万1,840円
	公共下水道事業	6億9,420万162円
	介護保険	37億4,999万7,344円
	介護サービス事業	897万7,594円
	後期高齢者医療	3億4,693万1,975円
合計	315億2,492万7円	294億6,849万7,722円

平成27年度の一般会計・特別会計および企業会計が、平成28年第3回桜川市議会定例会で承認されました。市政の中心、一般会計の歳入決算額が189億7,792万2,039円、歳出決算額が174億7,441万6,612円となりました。今月号で、その決算概要についてお知らせします。

一般会計・歳出の内訳

174億7,441万6,612円

歳出は、市民の皆さんのために使われるお金です。その決算額は174億7,441万6,612円。グラフ2（下・円グラフ）は、歳出を目的別に表したものです。児童やお年寄り、身体の不自由な方などのために使われた民生費が最も多く、次いで庁舎管理や庁舎内電算システム運用、デマンド交通運営

徴税・戸籍、選挙経費などの総務費、病気の予防や健診・ごみ処理などに使われた衛生費、学校施設の耐震補強、改修工事、生涯学習の振興などに使われた教育費、土木費、公債費、消費税、農林水産業費の順になっています。

(グラフ2)

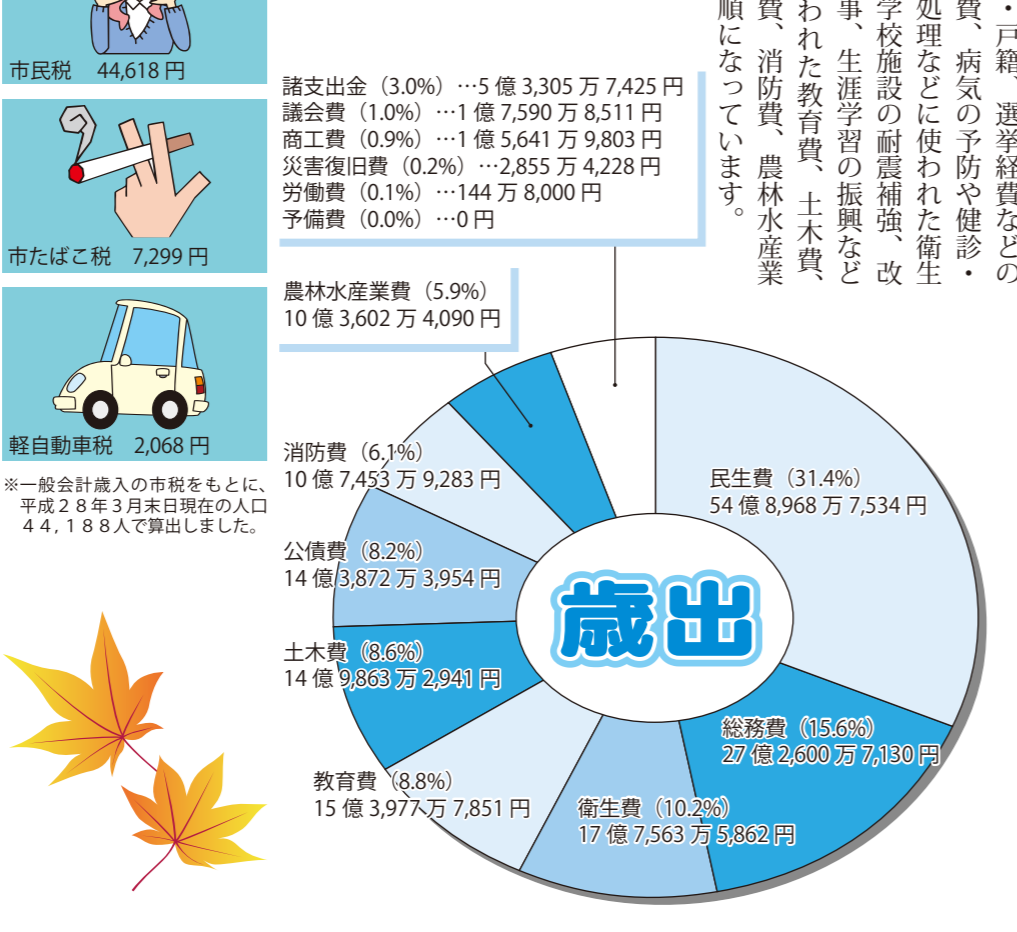

※一般会計歳入の市税をもとに、平成28年3月末日現在の人口44,188人で算出しました。

水道事業会計決算

区分	収入	支出
収益的事業 水道料金による収入と、水を作ったり家庭に送ったりするための維持管理などを中心とした営業活動の収支	10億23万643円	9億6,685万8,646円
資本的事業 古くなった水道施設の改良や、新しい施設を造るために必要な資金の収支	3,540万1,400円	2億5,726万4,697円

市民一人あたりでは

使われたお金 395,456円
納めていただいた市税 101,704円

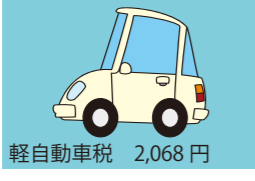
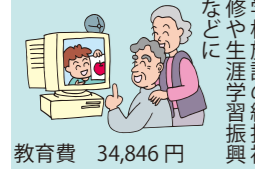
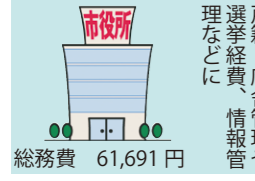
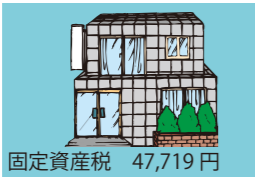
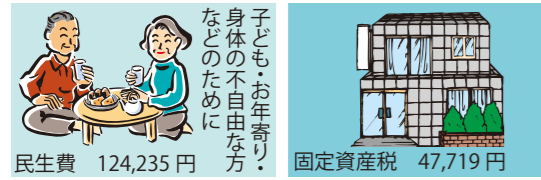

※一般会計歳入の市税をもとに、平成28年3月末日現在の人口44,188人で算出しました。



※一般会計歳出をもとに、平成28年3月末日現在の人口44,188人で算出しました。

つくば市・石岡市・笠間市・桜川市・土浦市・かすみがうら市の6市では、平成24年度からジオパークを活用した本地域の振興を目的に、日本ジオパークの認定を目指して活動をしてきました。

平成26年度に一度認定を見送りましたが、テーマや組織体制などの見直しを行い、平成28年9月9日、日本ジオパークに認定されました。

ジオパークとは
地球の活動で出来た貴重な地質・地形がある場所をいいます。これらを保護・保全し、教育や防災活動、観光などに活用し、地域の活性化に繋げる取り組みを行っています。

日本ジオパークに認定されること
日本ジオパークに認定さ

れた地域は、地形や地質に価値や魅力があることが評価されたこととなります。

現在日本には43のジオパークがありますが、世界遺産などに比べまだ知名度も低く、認定されたからすぐに観光客が増えるとは必ずしも言えません。認定をきっかけに地域に住む人が地域の価値を再発見し、愛着や誇りを感じるこ

筑波山地域ジオパークについて
筑波山地域ジオパークでは、「関東平野に抱かれた山と湖〜自然と人をつなぐ石・水〜」をテーマに、地域の地形や生物、歴史などの見どころを紹介しています。

筑波山地域ジオパークでは、ジオパークに関係するイベントを開催していますので、是非ご参加ください。

詳しくは、ホームページ (<http://tsukuba-geopark.jp/>) をご覧ください。

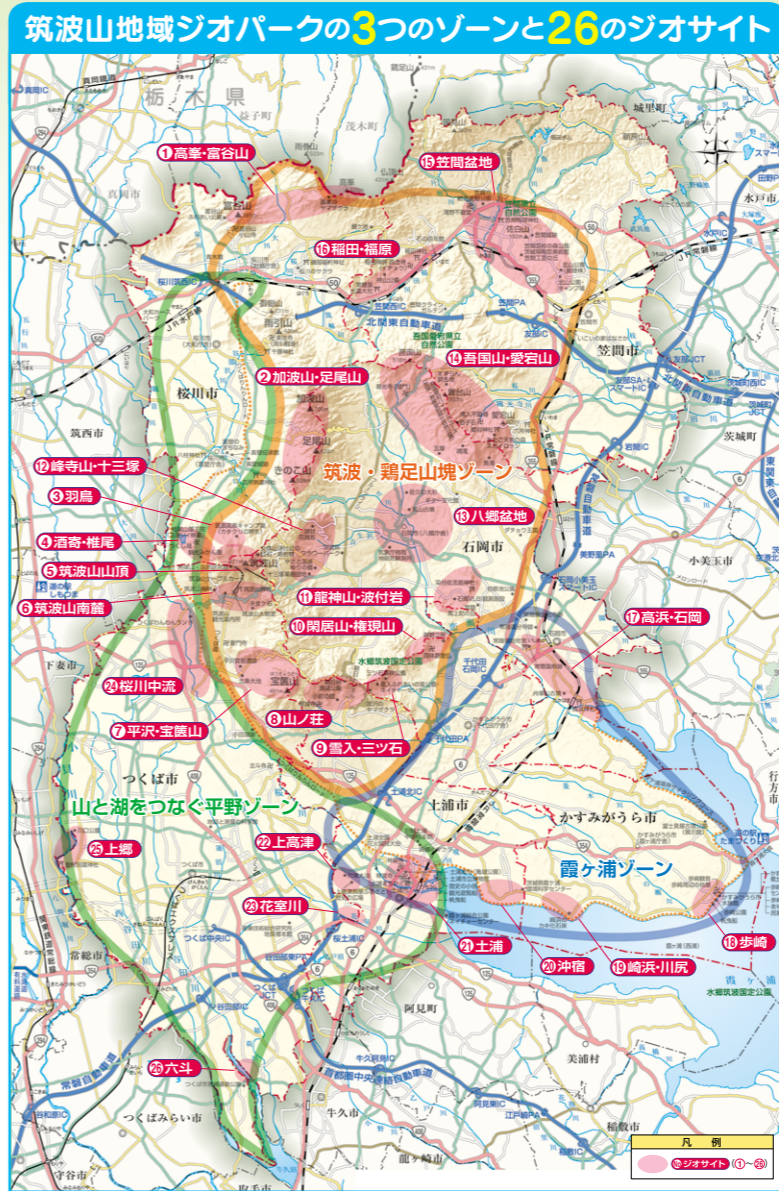

ジオパーク 初級講座開催

ジオパークについて、初級講座を開催します。

日時／11月19日(土) 13時30分～15時30分

場所／真壁伝承館会議室

1 参加費／無料

2 定員／40名(事前に申込みが必要)

3 問合せ・申込先／商工観光課 (☎0296-55-1115 (9直通))

高峯から富谷山にかけては、今から約2億5千万年前～約1億5千万年前、「海溝」とよばれる深い海の底にたまった砂や泥でできた岩石が見られます。

これらの山にある展望台からは、吾国山、加波山や筑波山の山並みと、岩瀬盆地や関東平野、そこを流れる桜川の眺望を楽しむことができます。



羽鳥地区には、筑波山山頂をつくる斑れい岩の巨レキが多数転がっています。これらの巨レキは、かつて筑波山中腹～山麓での度重なる土石流がもたらしたものです。

こうしてできた緩やかな斜面上には、落葉広葉樹林とアカマツ林跡が残り、春先の落葉樹林の林床には、カタクリやニリンソウが咲き誇ります。

花こう岩の巨石や、奇岩がそびえる加波山や足尾山などの山々は、古くから山岳信仰の場として知られています。特に近代以降は、山頂近くの花こう岩が良質の石材「真壁石」として切り出され、ふもとの地域に石材産業を発達させました。

また、花こう岩が風化してできた土や、花こう岩地帯からしみ出したミネラルに富んだ水は、この地域の農業だけでなく、窯業や醸造業の発展をもたらしました。



酒寄地区は、「斜面温暖帯」による冬季の温暖な気候と「山麓斜面堆積物」で形成された水はけのよい斜面を利用した温州ミカンや、福来ミカンの栽培が盛んです。10月下旬～12月上旬の収穫期には、広大な関東平野を眼下に望みながら、観光ミカン狩りを楽しむことができます。

また、椎尾地区の薬王院境内には、ミカンと同様に温暖な気候を好むスタジイの巨木が生い茂り、これらは茨城県の天然記念物に指定されています。

桜川市内の4つのジオサイトを見学しよう

着物リメイク展 開催日時 11月8日(火)・9日(水) 10:00～16:00

昔の着物を現代の洋服にアレンジした作品を100点以上展示します。

会場 真壁伝承館 桜川市真壁町真壁198 TEL 0296-23-8521

問合せ 飯田 真 携帯 080-5491-0364

職員大募集!!!!!!!

未経験でも安心♪ あなたの力を社会福祉に...

【募集職種】 支援員・看護師・グラフィックデザイナー

障害のある方の日常生活サポート、作業支援など

力を発揮したい! 楽しい仕事をしたい! 大歓迎!

たくさんのお問い合わせをお待ちしております

まずは 施設見学 → 0296-55-4007 (人事担当:吉原)

社会福祉法人 筑紫会

第29回 『そうだ、行くべよ 学園祭♪』

11月23日(水)祝日 雨天決行

真壁授産学園にて 10:00～15:00

おいしい模擬店 や 楽しいイベント 盛り沢山!!

ご家族・ご友人お誘い合わせのうえお越しください

スタッフ一同お待ちしております

真壁授産学園 (桜川市真壁町亀熊1464-1)

真壁厚生学園 (桜川市真壁町亀熊852)

**「下水道つながれきれいなまちづくり」
下水道接続促進街頭キャンペーン実施**

フードセンターカスミ岩瀬店で、公衆衛生の向上や水質浄化の向上を目的に、市と茨城県が協力して、下水道接続促進街頭キャンペーンを実施しました。

当日は、パンフレットや啓発品を店頭で配布して、公共下水道や農業集落排水への早期接続による公衆衛生・生活環境の向上や、河川などの水質保全の協力を呼びかけました。



店頭で実施された
下水道接続促進街頭キャンペーン

9月16日

**交通安全高齢者輪投げ大会で
大泉チーム優勝**

交通安全高齢者輪投げ大会が、大和ふれあいセンターシトラスで行われました。

大会は、日頃行っている輪投げ競技の中に交通安全ルールを取り入れ、高齢者の交通事故防止を目的に行われました。安全歩行と輪投げの総合点数で競い合い、団体戦では大泉チームが優勝しました。

参加者は、普段の輪投げとは違ったルールや雰囲気を楽しみました。



大会に参加した高齢者の皆さん

9月6日

桜川市子ども会ぼうさい探検隊を開催

桜川市社会福祉協議会・桜川市子ども会育成連合会主催による「桜川市子ども会ぼうさい探検隊」が、桜川市真壁福祉センターや筑西広域消防本部などで行われました。

当日は、市内小学生32人、ボランティアとして市内中学生3人が参加。

参加した子どもたちは、ドラム缶風呂や炊き出し体験などの活動を通して、楽しみながら防災について学びました。



筑西広域消防本部を見学した子どもたち

8月20日-21日

川原町地区で自主防災訓練開催

川原町地区自主防災会主催の防災訓練が、真壁小学校で行われました。

訓練は、川原町地区住民をはじめ、桜川警察署や桜川市消防団などが参加。水消火器を使っての初期消火訓練や、救出・救護訓練、給食給水訓練、災害時には効果のあるラジオ体操などが行われました。

参加者たちは、災害時には地域一丸となり、地域を守る大切さを学びました。



水消火器を使って、
初期消火訓練に挑戦する子どもたち

9月4日

チビっ子ふれあい教室

紫尾小学校内を流れる紫尾川（通称なかよし川）を堰き止めアユを放流して、素手で捕まえる校外活動（チビっ子ふれあい教室）が、真壁地区の小学生を対象に、コミュニティスクール紫尾地区実行委員会の主催で実施されました。

普段、川に素足で入ったり、元氣よく泳ぐアユに手づかみで直接触れることのない子どもたちは大喜び。大変貴重な体験をしました。



放流されたアユの掴みどりに挑戦する子どもたち

9月4日

見事！93kgのジャンボカボチャ優勝
―桜川カボチャ会品評会―

堤上生活改善センター（堤上地区）で、第17回桜川カボチャ会品評会が開催され、93kgのカボチャを出品した両角信一さん（同地区）が、見事優勝しました。

この品評会は、巨大なカボチャの重さを競うもので、今年は30人が出品しました。

同会会長の石塚正一さんは、「来年は、100kgを超えるよう取り組んでいきたい」と話していました。



出品されたジャンボカボチャと出品者の皆さん

9月4日

犬田地区で道路清掃活動実施中
犬田区道路ボランティア協力が
道路里親に認定されました

筑西合同庁舎において、茨城県道路里親制度協定書調印式および認定書交付式が行われ、犬田区道路ボランティア協力が、桜川市内では2団体目となる道路里親団体に認定されました。

榎戸己知隆代表は、「長年行ってきた道路の清掃活動が認められて嬉しく思う。地域でより一層努力して、道路の環境美化に努めたい」と話していました。

同会は引き続き、県道つくば益子線、桜川土浦潮来自転車道線の清掃・除草・花壇の植栽などを行います。

このほか犬田地区では、犬田子供会育成会（石島修史会長）のメンバーが、県道つくば益子線と、桜川土浦潮来自転車道線の交差点にある花壇の手入れを行っており、色とりどりの花を咲かせました。



犬田子供会育成会が手入れをしている花壇



犬田区道路ボランティア協力の皆さんと
富田広美茨西土木事務所長

10月6日

● LPガス販売店は、みな様のくらしを見守り続けています ●

ガス機器を使用するときには「必ず換気」をしましょう。点火しにくい器具、古いタイプの湯沸器・風呂釜等お使いではありませんか？ガス漏れ警報器やCO（一酸化炭素）警報器を取付けることで事故防止となります。LPガス販売店にご相談下さい。また、住宅工事等によるガス事故防止のため、工事予定の際は、販売店にお声かけをお願いします。

茨城県高圧ガス保安協会 岩瀬部会（笠間支部） ☎0296-72-5084（LPG保安センター内）

ごみ処理に困ったら

粗大ごみ 遺品整理 訳ありごみ

電気製品・集積所へ出せないごみ・建て替え・リフォーム時・引っ越しなど...

（有）つくば環境サービス

一般廃棄物処理業許可桜川市第28号16号、産業廃棄物処理業許可茨城県第45834号
環境事業部 茨西市直井1060

処分するものの片付け、荷まとの運び出し、すべてお任せください。店舗・事務所・工場でもOK!!
親切・丁寧・安心価格

お気軽にお問い合わせください ☎0296-22-2626

一緒に働きませんか？

時給 900円～【高校生：800円～】
22時以降：1,125円～（3か月研修期間あり）
勤務時間 9:00～24:30

週2日～、1日2h～OK 土日のみOK 時間・曜日相談
交通費支給 食事補助あり 制服貸与
未経験者・経験者・学生（高校生もOK）・フリーター・主婦の方 歓迎!

ゆきむら亭 岩瀬店 ☎0296-76-5789
桜川市青柳431-1
（国道50号ローソン交差点）

一世紀を歩んで こられた皆さま ご長寿おめで とうございます

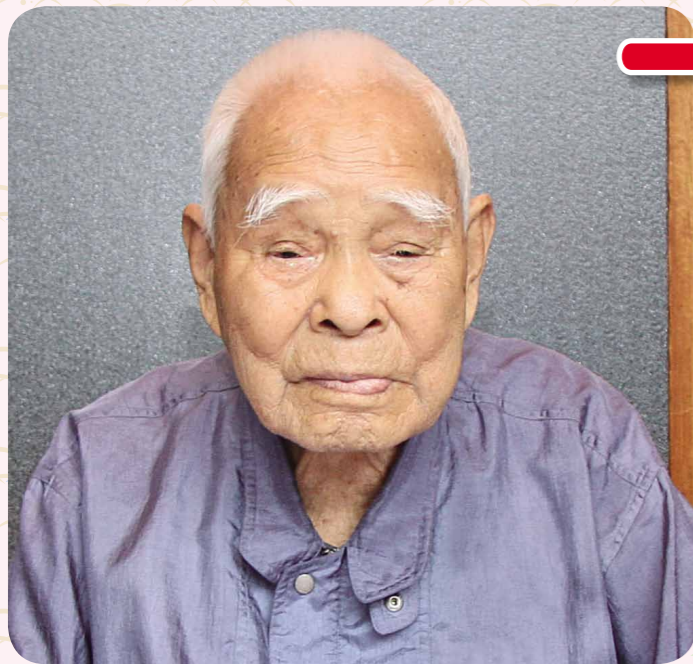

市内男性最高齢の宮本関三郎さん(103歳)。
6月で103歳を迎えられました。



市内女性最高齢の寺崎ふみさん(104歳)。
10月に104歳を迎えられました。

関三郎さん(高久地区)で
大正2年6月15日生まれ
103歳です。

100歳を迎えられる方
本年度、桜川市内で100歳を迎えられる方は男性1人・女性11人で計12人です。対象となる方は、大正5年4月1日〜大正6年3月31日に生まれた方です。下記に、該当の方をご紹介します。都合により、ご紹介できない方もいます。

敬老の日の9月19日に、大塚市長が、市内の男性・女性の最高齢の方と100歳を迎えられる方を訪問。ご本人やご家族の方にお祝いと励ましの言葉を述べ、国や県、市からの褒状および記念品などをお届けしました。

市内の最高齢の方
桜川市内最高齢の女性は、寺崎ふみさん(富岡地区)で大正元年10月10日生まれの104歳です。男性は、宮本

100歳を迎えられる方



ひろさわ 廣澤 カツエ さん
(青木地区)



なかはら 中原 ハツエ さん
(本木地区)



たけい 武井 みい さん
(真壁町椎尾地区)



えだかわ 枝川 フミ さん
(真壁町椎尾地区)



いのせ 猪瀬 つや さん
(真壁町真壁地区)



いちのつか 市野塚 ヨヲ さん
(東飯田地区)



むらかみ 村上 みい さん
(岩瀬地区)



ひろせ もといち 廣瀬 元一 さん
(大田地区)



くりやま 栗山 はる さん
(真壁町東山田地区)



かむら ふみこ 鹿村 文子 さん
(真壁町真壁地区)



おちあい 落合 つま さん
(真壁町羽鳥地区)



勉強がらくになるのは公文式!
はじめよう!
KUMON
0~2歳の親子で参加 Baby Kumon教室開講中
真壁中央・十里・明野ピース・スフィア教室 乳幼児教室
小学生教室 中学生教室 高校生教室
代表 **0296-57-2969**
真壁中央・桜川市真壁町田52-4

歯科 小児歯科 インプラント 床矯正
(自由診療 1歯20万円~) (自由診療 9万円~)
歯科用CTあり(撮影料19,800円~)

やなぎだ歯科
YANAGIDA DENTAL CLINIC

■診療時間/午前9:00~12:30
午後2:30~7:00
■休診日/木曜午後・土曜午後・日曜・祝日
歯科医師 柳田佳代子 柳田充康
桜川市西飯岡539-4 坂戸小学校正門前
<http://www.yanagida-dc.com> ☎0296-76-3700

あなたの側で、
誠実に、忠実に。

digital
Digital Print Co., Ltd.

株式会社 **デジタル印刷**
TEL 0296-54-2626(代)
FAX 0296-54-2724
www.digital-54-2626.com

資格取得 働きながら学ぶ
少子・高齢化が進化する現在、資格者として医療の分野で輝けるフィールドが大きく広がっています。当学院では、幅広い年齢層の生徒と共に学び、地域医療の最前線で活躍しています。社会人の方々も、数多くチャレンジしています。

入学相談・学院見学 随時受付中

真壁医師会准看護学院 筑西市二本成827-1
(下館南中学校そば)
☎0296-22-7702 <http://www.m-ishikai.com/gakuin/>

11月納期の税・保険料

固定資産税 3期
国民健康保険税 5期
後期高齢者医療保険料 5期
納期限/11月30日(水)

税・保険料は納期限内に納めるようにしましょう。
また、納め忘れがなく簡単に便利な口座振替制度をご利用ください。

市職員募集

募集人員/2名
任用期間/平成29年1月24日(火)～3月23日(木)
勤務内容/事務処理および簡単なパソコンでの入力作業
勤務場所/税務課(大和庁舎)
勤務時間/9時～17時(月曜～金曜日までの週5日)
報酬/時給850円
通勤手当/1日1000円(片道2km以上の場合)
募集要件/市内在住の方。健康でパソコン操作のできる方
申込方法/履歴書(写真添付)

東西総合病院 3名の常勤決定

平成29年4月1日から、筑波大学から外科医師3名(常勤)の派遣が決定し、外科系疾患の入院受け入れが可能となります。
また、常勤の消化器内科医師についても、現在、招聘に努めているところです。
詳細は、病院ホームページ、広報などで、今後、お知らせをします。

問合先/東西総合病院 ☎0296-75-3171

税について「ちょっと/考えてみよう!」
税を考える週間 11月11日-11月17日

国税庁のホームページでは「国税庁の取り組み」や「税に関する情報」を紹介しています。

ドラマは立ての動画で紹介
イラストで紹介
マイナンバー制度についても紹介中

税を考える週間 検索 国税庁

付)を持参または郵送
申込期限/11月30日(水)必着
問合せ・申込先/税務課(〒309-1293 桜川市羽田1023 ☎0296-58-5602直通)

お知らせ

新入学児童にランドセルを贈呈します
市では、小学校就学時の保護者の負担軽減を目的に、平成29年4月入学児童にランドセルを贈呈します。
贈呈は、2月に各小学校で予定している入学説明会時に行います。

問合先/学校教育課 ☎0296-55-1198直通

上野沼やすらぎの里キャンプ場施設使用料の減免
対象施設/ケビン8人用・ケビン6人用
減免期間/11月1日(火)～平成29年2月28日(火)
減免対象/桜川市民で1人1棟までとし、予約時に減免申し出をされた方に限る。

無料相談

歯のなんでも電話相談
歯に関する悩みや質問を無料で電話相談できます。
日時/11月20日(日) 14時～17時
受付電話番号/☎029-823-7930
回答者/歯科医師
問合先/(一社)茨城県保険医協会 ☎029-823-7930

調定相談会
裁判所の調停委員がお待ちしています。
日時/11月20日(日) 10時～15時(受付9時30分)。予約なしで、先着順
場所/下妻市立下妻公民館(下妻市本城町3-36-1)
相談内容/夫婦関係、親子関係、相続関係、扶養関係、金銭関係、土地建物関係など
※ただし、裁判中や調停中の案件は、ご遠慮ください。
主催/下妻調停協会
問合先/水戸地方家庭裁判所下妻支部 家事係 ☎0296-43-7193

使用料/ケビン8人用1棟1泊13,000円(50%減額)、ケビン6人用1棟1泊8,500円(50%減額)
申込先/上野沼やすらぎの里キャンプ場 ☎0296-76-0952

注意!あなたの土地が狙われています

悪質な業者から金銭や甘い言葉(うまい話)で土地利用を求められ、安易に同意してしまった結果、大切な土地に廃棄物を不法投棄されたり、質の良い残土などを埋め立てられたりする事案が発生しています。
こうした被害を防ぐためには、「うまい話があっても、安易に土地を貸さない」という意思を持つことが必要です。
また、遊休地についての間に不法投棄されていたという事例もあります。道路から奥まった人目につきにくい土地、手入れが行き届かない土地などが狙われています。定期的な見回りが有効です。
不法投棄・野焼きを見つけたら/不法投棄110番 ☎0120-536-380、

全国一斉労働トラブル110番

労働問題全般に関する相談に、司法書士が無料で応じます。
日時/11月27日(日) 10時～17時
相談電話番号/☎0120-610-456(通話料無料)
相談例/労働相談全般、借金問題、住居問題、生活保護・生活困窮者自立支援
問合先/茨城青年司法書士協議会 ☎0296-48-9107

外国人のための一日無料弁護士相談IN筑西

主に県西地区に居住する外国人の抱える問題を解決するために、無料休日弁護士相談を行います。
日時/11月27日(日) 10時～15時(14時30分受付終了)
場所/しもだて地域交流センター・アルテリオ2階(筑西市丙372)、☎090-1266-8371(当日だけ話せます)
相談内容/無料・面談方

平日8時30分～17時15分 ※受付時間外は桜川警察署(☎0296-55-0110)まで
問合先/桜川市環境対策課(☎58-5111・75-3111代表)、茨城県廃棄物対策課(☎029-301-3033)

優良運転者地区表彰の申請はお済みですか

桜川地区交通安全協会では、常に安全運転に心がけ、他の運転者の模範と認められる方を表彰します。資格を満たす方は、お申し込みください。
表彰資格
・無事故、無違反運転者(過去10年以上)であること
・桜川警察署管内(桜川市内)に居住し、四輪車以上の免許所持者であること
・桜川地区交通安全協会会員であること
受付時間/8時30分～16時30分(月曜～金曜日までの平日)
申請期限/12月9日(金)
問合せ・申請先/桜川地区交通安全協会(桜川警察署内 ☎0296-54-0901)

健康福祉

性感染症検査・相談受付時間拡大

式・秘密厳守です。在留資格労働関係、国際結婚、税金保険、その他生活全般
相談言語/日本語、英語、中国語、タイ語、タガログ語、ポルトガル語、韓国語、スペイン語、インドネシア語、ベトナム語
問合先/(公財)茨城県国際交流協会 外国人相談センター ☎029-244-3811

筑西保健所では、12月1日(木)の世界エイズデーにあわせて、11月30日(水)の検査受付時間を午後まで拡大します。
検査・相談受付時間/9時～11時・13時～15時
検査項目/HIV、クラミジア、梅毒、B型・C型肝炎
予約/事前に電話による予約が必要です。
料金等/無料・匿名で受けられます。
※結果は翌週以降の水曜日、直接本人に口頭でお知

意外な事実▶約80%の都道府県で地元紙が県内シェアNo.1と言う事実!

無料進呈!
茨城新聞を7日間無料で毎朝、お届け致します。

犯人は茨城新聞社です!
茨城新聞社 お申込はいますぐ TEL ☎0120-029-218
[お電話受付時間]9:00～17:00 土日祝日を除きます

介護のご相談は
居宅介護支援事業所 さくらがわ
☎0296-20-6071

入所・短期入所・通所リハビリテーション
介護老人保健施設 さくらがわ
☎0296-20-6071
URL:http://www.douaikai.or.jp

内科・外科・消化器内科・循環器科・呼吸器科・耳鼻咽喉科
延島クリニック
☎0296-58-5058

文芸 俳句

俳句

【桜川市岩瀬俳句会】

生音に風音に秋深みゆく 三代 みちよ

終戦日蝋はまつすぐ泳きをり 渡部 千恵子

黄金波筑波の風を平らにす 萩原 きしの

ひと仕事台風あとの夏落葉 入山 ひろ子

天高く輪を描きたる鷹の舞ひ 小林 啓治

【茂山俳句会】

夕闇や蛙声に替はる虫の声 吉原 京子

秋めくや木目に流る釘の錆 宮本 芳江

風の盆男踊りは案山子立ち 海老沢 静夫

生きさまのつるりとどへ衣被 君島 真理子

推敲の一句に更ける夜長かな 鈴木 つぎ

亡父読みし論語我読む夜長かな 金子 弘毅

長き夜や深夜便との友になり 植竹 ふみ

秋簾暮らしの嘘をかくしけり 吉原 秀子

鳴高音天の声聴く齡かな 皆川 一女

草の花昨日のやうに今日も生き

鈴木 ノブ子

秋草の背丈ほど伸び売地かな 今井 繁子

生前の思ひ出尽きぬ夜長かな 大関 くに

ひともとの紅葉に遅速ありにけり 松崎 いま

筑波嶺の風に揺れみる蕎麦の花 宮本 立男

車庫に入れ無事一日や虫しぐれ 海老沢 幸子

猪や瓜坊つれて庭歩く 竹林 てる

茎のぼし開かんばかり曼珠沙華 塚本 ゆき子

裸婦像の起伏をのぼる蝸牛 飯山 昭

短歌

【岩瀬短歌会】

かはたれのインターレーケンに旅装解き脱 小林 美瑛子

雨上りを待ちしとばかり黄揚羽の戯れつつ舞う七月半ば 石田 守子

雷雨去りて梅雨明けのらしコバルトの空に大きな虹の立つ見ゆ 泉 三郎

中禅寺の湖畔に近き竜頭の滝岩を囓むことも変わらず 萩原 きしの

つゆあけ草とふ別名を持つたちあふひ梅雨を待たずに咲きはじめたり 広沢 日出子

人生を楽しむために短歌はある磯田先生の言葉が響く 浜野和 操

仕舞湯にひたれば睡魔のおそいきて二三秒間浮遊したりぬ 渡辺 しな子

軒先に鶯の三声清らかに早起きて待ちし今日の幸せ 山田 しげの

甘き香の梔子の花開きゆくひと雨欲しき水無月の庭 古賀 澄

孫のおおぐ団扇の風に流されて蛭たちまち草生に消ゆる 瀧井 幸子

山間の青葉のトンネルを走りゆく差し込む光白く流れる 浅賀 順子

秋の日に芋鍋囲むを楽しみに去年より多目に里芋時きぬ 鈴木 英雄

飛行機の爆音高く聞こえるも白雲かかりて姿は見えず 飯田 良江

父母のねやは匂いも影もなし帯戸をしめて「おやすみなさい」 榎戸 正江

陽を返す背戸の小川の水底に杵き日のまま川蜷すめり 大久保 富美江

【一般投稿】

木犀の匂う庭先孫たちの遊ぶ声する夕遅くまで 袖山 千鶴子

TKC 古橋伸夫税理士事務所

～お客さまに豊かさと繁栄を～

桜川市真壁町桜井765-2

TEL 0296-54-1540

Homepage <http://www.furuhashikaikei.com>

- 粗大ゴミ収集運搬業務
- 事業系ごみ収集運搬業務
- 一般廃棄物収集運搬業務

明野資源リサイクル(株)

本社

〒300-4513 筑西市中根94

☎0296-52-2337

真壁支店

〒300-4421 桜川市真壁町原方191-4

☎0296-23-9230



桜川市消防団3位入賞

消防ポンプ操法競技大会県西地区大会

10月16日、下妻市で第67

回茨城県消防ポンプ操法競技大会県西地区大会が開催され、桜川市消防団が3位に入賞しました。

この大会は、消防団員の消防技術の向上と土気の高揚を目的に、全国各地で開催されているもので、県西地区10市町が参加。6人1組でポンプ車からホースを延ばして放水し、的を倒すまでの時間や正確性を競いました。

当日は、岩瀬地区の第4・5・9分団から選抜された6人の選手が出場し、6月から約4か月の間、桜川消防署員から指導を受けながら、厳しい訓練を重ねた成果を発揮しました。

■出場選手(敬称略)

- 指揮者 高橋和典 (第5分団)
- 1番員 榎山友一 (第4分団)
- 2番員 仲田真也 (第4分団)
- 3番員 市野塚昇治 (第9分団)
- 4番員 枝純一 (第5分団)
- 補助員 軽部静章 (第9分団)



年長さんご紹介

甘くておいしかったぶどう狩り

秋晴れの日に、楽しみにしていた八郷にあるぶどう園へバスに乗って出発。

ぶどう園に着くと、たくさんのおぶどうが、大きな実をつけてなっていました。「おおき

いね〜」「いっぱいっていいの?」と、友達と話をしながら、嬉しそうでした。

昼食は、カレーとあま〜いぶどうをお腹いっぱい食べて、楽しいぶどう狩りでした。

星の宮幼保園 年長組



↑大場ぶどう園

人口と世帯

住民基本台帳 10月1日現在

【男】	21,689人	(- 19)
【女】	22,140人	(- 21)
【計】	43,829人	(- 40)
【世帯】	15,326世帯	(- 1)

()は対前月増減

【表紙】

桜川市役所真壁庁舎と筑波山口を結ぶ桜川市広域連携バスの実証実験運行が10月1日から開始されました。運行開始に先立ち、前日には筑波山口にて桜川市長・つくば市長・筑西市市長による合同記者会見が行われ、運行初日の早朝には運行開始式が開催され、テープカットなどが行われました。

このバスの運行により、つくば市中心部やTXつくば駅へのアクセスが便利となりました。



この広報紙は、環境保護のために古紙配合率100%の再生紙と植物性大豆油インキを使用しています