

桜源郷 ～高峯の山桜～

数千本の桜が色とりどりの花を咲かせました

■主な内容■

- ② 平成 27 年度当初予算
- ④ 叙勲受章 / 桜川市職員の人事異動
- ⑫ 地域医療情報 / 寄付・寄贈
- ⑬ 元気なまちづくり vol.31
- ⑯ 齊藤英二郎さんが功労者表彰受賞 / 年長さんご紹介



平成27年度当初予算

総額 296億6,167万2千円

一般会計 159億8,000万円

桜川市の基本となる平成27年度当初予算が、平成27年第1回桜川市議会定例会で、可決・成立しました。

市財政の中心となる一般会計予算額は159億8,000万円で、国民健康保険特別会計など6つの特別会計と水道事業会計を含めた予算総額では、296億6,167万2千円となり、前年度当初予算の合算額と対比して約3.8%の増となります。

今月号では、主に一般会計予算の概要を歳入・歳出別にお知らせします。

●平成27年度当初予算一覧

区分	平成27年度予算	前年度の当初予算との増減率(%)
一般会計	159億8,000万円	0.3%
特別会計	国民健康保険	69億5,432万2千円 19.9%
	農業集落排水事業	4億1,555万8千円 △5.1%
	公共下水道事業	7億2,328万円 1.1%
	介護保険	39億5,204万9千円 0.5%
	介護サービス事業	1,008万9千円 1.3%
	後期高齢者医療	3億6,279万6千円 0.9%
水道事業会計	12億6,357万8千円 △9.1%	
合計	296億6,167万2千円	3.8%

歳入 市に入ってくるお金

一般会計の歳入のうち最も多いのが、一定の基準により国から配分される地方交付税で、全体の約35.6%を占めています。

続いて多いのが市民税・固定資産税・軽自動車税などの市税。次の国庫支出金は、国からの補助金。そして、市債は、事業を実施するための国などからの借入金。以下、県支出金、地方消費税交付金などの順になっています。

※()内は、構成比率

- #### 一般会計の歳入 (市に入ってくるお金)
- ①地方交付税 56億9,000万円 (35.6%)
所得税・消費税などの国税の一部を国から交付される収入
 - ②市税 44億3,220万1千円 (27.7%)
市民税、固定資産税、軽自動車税など
 - ③国庫支出金 17億9,727万3千円 (11.3%)
学校や道路などの建設、扶助費などに対して国から補助される収入
 - ④市債 11億360万円 (6.9%)
事業を実施するために長期的に国などから借り入れる収入
 - ⑤県支出金 10億1,908万7千円 (6.4%)
学校や道路などの建設、扶助費などに対して県から補助される収入
 - ⑥地方消費税交付金 4億7,714万8千円 (3.0%)
県に納付された消費税の一部を県から交付される収入
 - ⑦諸収入 3億5,490万5千円 (2.2%)
学校給食費や高額療養費返納金などの収入
 - ⑧繰越金 3億円 (1.9%)
 - ⑨地方譲与税 2億6,503万3千円 (1.7%)
市道に対して揮発油税・自動車重量税の一部を譲与される収入
 - ⑩その他 5億4,075万3千円 (3.3%)

市民1人(1世帯) 当たりはこんな金額

市の予算を市民の皆様が身近に感じていただくため、平成27年度一般会計予算の歳入(市税)と歳出を、市民1人(1世帯)当たりで表してみました。金額は、4月1日現在の人口と世帯で割ったものです。

歳出 市民の皆様のために使われるお金

一般会計の歳出では、民生費が最も多く、高齢者や障害者・児童などの福祉の充実が図られます。続いて多いのが健康促進、環境保全、ごみ処理などに充てられる衛生費。次に多い総務費は、戸籍や広報、庁舎管理などに使われます。以下、道路や公園の建設・修繕などの土木費、市立学校や生涯学習振興などの教育費、公債費、消防費などの順になっています。

※()内は、構成比率

- #### 一般会計の歳出 (市民の皆様のために使われるお金)
- ①民生費 54億5,766万4千円 (34.2%)
社会福祉サービス、生活保護など
 - ②衛生費 17億8,671万5千円 (11.2%)
健康促進、環境保全、ごみ処理など
 - ③総務費 17億2,398万3千円 (10.8%)
戸籍や広報、庁舎管理など
 - ④土木費 15億6,241万円 (9.8%)
道路や公園の建設や修繕など
 - ⑤教育費 15億2,152万円 (9.5%)
市立学校、生涯学習振興など
 - ⑥公債費 14億6,660万円 (9.2%)
市の借入金の返済など
 - ⑦消防費 10億8,927万6千円 (6.8%)
防災対策、消防、救急救命活動など
 - ⑧農林水産業費 9億6,702万円 (6.0%)
農林水産業の振興、基盤整備など
 - ⑨その他 4億481万2千円 (2.5%)



※人口/44,766人
世帯/15,237世帯
(平成27年4月1日現在)

■市民の皆様が負担する税を1人(1世帯)当たり換算すると
9万9,008円 (29万884円)

■市政に使われるお金を1人(1世帯)当たり換算すると
35万6,967円 (104万8,763円)

- #### 平成27年度 一般会計主要事業の予算
- ##### ハード事業
- (建物の建設・修繕、道路整備など工事をすすめる事業)
- 農林水産業費 ▶ 霞ヶ浦用水事業…1億5,866万5千円、林道整備事業…2,180万円
 - 土木費 ▶ 伝統的建造物群保存地区推進事業…2億5,955万4千円、道路新設改良事業…2億4,268万2千円、道路維持事業…8,043万2千円
 - 消防費 ▶ 防災無線事業…3億2,412万1千円
- ##### ソフト事業
- (ハード事業以外の事業)
- 総務費 ▶ 公共交通事業…3,278万5千円、防犯対策事業…1,079万4千円
 - 民生費 ▶ 障害者福祉事業…7億3,987万2千円、児童手当事業…6億7,074万円、老人医療給付事業…6億540万4千円、介護保険事業…5億7,899万円、国民健康保険事業…5億5,828万3千円、生活保護支給事業…4億8,940万3千円、医療福祉事業…3億2,350万1千円
 - 衛生費 ▶ 県西総合病院組合負担金…3億4,797万1千円、保健事業…6,040万円、ごみ減量化対策事業…4,227万8千円、環境衛生事業…1,437万9千円
 - 商工費 ▶ 商工振興事業…4,904万4千円、観光事業…3,953万3千円、地域振興事業…990万6千円
 - 教育費 ▶ 史跡等保存整備事業…2,130万6千円、文化財保護事業…1,161万5千円

叙勲の受章

おめでと〜うございませう

〜高齢者叙勲〜

高齢者叙勲が内閣府から発表されました。受章の栄誉を受けられた方を紹介します。

旭日単光章

成田 藤二郎さん

元大和村議会議員

(88歳・大曾根地区)



成田さんは、昭和50年1月に地域住民に推薦され、大和村議会議員に当選しました。以来、平成3年1月までの間、4期16年の永き

にわたり在職し、昭和58年1月から昭和60年7月まで議長を務め、そのほか産業経済常任委員長、委員長、農業委員会会長などを歴任。さらに、大曾根地区と本木地区(一部)の農村基盤総合整備事業実行委員長を務めるなど、地方自治の向上発展に尽力されました。同氏は、「受章して喜びをしみじみと感じております。これも地域社会の方々のご協力・ご援助によるものと感謝しております」と受章の喜びを話していました。

桜川市ふるさと応援寄附金 特典出品事業者 募集説明会

市では、ふるさと応援寄附金(ふるさと納税)に関して、リニューアル作業を進めています。桜川市ならではの特典を充実させ、インターネット上からの寄附申込みや、クレジットカードやコンビニからも寄附ができる仕組みに変わります。そこで、寄附者への返礼品としての特産品を出品する事業者を募集します。募集に関する説明会を左記のとおり開催しますので、ぜひご参加ください。

- 特産品/市の農産物、加工品、製造品(または、それらの組み合わせ) など
- 日時/5月12日(火)、19時〜(1時間程度)
- 場所/桜川市大和中央公民館2階大会議室
- その他/参加申込不要。説明資料は当日配布
- 問合せ/財政課 財政グループ (☎58-5111・75-3111、内線1221)

政き報 市の動

桜川市職員の 人事異動

市は、4月1日付で職員の仕事異動を発令しました。退職者については3月31日付です。

内容は次のとおりです。()内は前所属

市長直轄組織

- 総合戦略室
 - 参事補兼総合戦略室長/谷田部清(収税課) ■総合戦略グループ長/鈴木謙一(企画課) ■主査/今井克紀(産業立地推進課) ■主幹/近納裕政(企画課) ■主幹/軽部

市長公室

■市長公室参事(病院整備推進担当) / 米川建男(教育委員会)

秘書広報課

■市長公室次長兼秘書広報課長 / 小川豊 ■主査/仲田幸一(環境対策課) ■主事/高橋千草(新規採用)

企画課

■病院整備推進室長(課長級) / 河合利通(介護長寿課) ■主査/坪井昭(総務課) ■主幹/鶴見健太郎(商工観光課職員)

■市長公室次長兼職員課長 / 齋藤学 ■職員課付/岡野亮子(真壁庁舎総合窓口課) ■職員課付/大羽恵実(財政課) ■主事/飯山智佳子(会計課)

市長公室付派遣職員

■茨城租税債権管理機構派遣 / 早瀬則之(桜川市学校給食センター) ■経済産業省派遣 / 山川拓也(産業立地推進課) ■茨城県派遣 / 中原雄一(収税課)

総務部

総務課

■総務部次長兼総務課長 / 古橋正充(まかべ幼稚園) ■主査/増淵孝明(介護長寿課)

財政課

■主査/石塚真由美(真壁庁舎総合窓口課) ■主事補/上野拓郎(新規採用)

税務課

■税務課長 / 阿久津裕治(国保年金課) ■主査/藤田幹夫(国保年金課) ■副主査/齋藤ひろみ(市民課) ■主事/大和田泰宏(農林課) ■主事/安達一樹 ■主事/石川千奈美(新規採用)

収税課

■収税課長 / 市塚久式 ■収納グループ長 / 太田貴久(建設課) ■副主査/濱野利以子(産業立地推進課) ■主任/川上佳宏(茨城租税債権管理機構) ■主事/磯安昭(新規採用)

岩瀬庁舎総合窓口課

■総合窓口グループ長 / 仁平一利

真壁庁舎総合窓口課

■総合窓口第二グループ長 / 安田孝子(岩瀬庁舎総合窓口課) ■副主査/酒寄敏江 ■主

市民生活部

市民課

■主査/田口浩江(環境対策課) ■副主査/高久正喜(真壁庁舎総合窓口課) ■主任/古谷田敦美 ■主事/高田望(新規採用)

市民課人権啓発推進室

■人権啓発推進室長(グループ長級) / 柳田勝(建設課)

国保年金課

■市民生活部次長兼国保年金課長 / 安達誠(産業立地推進課) ■国保税グループ長 / 秋山健一(都市整備課) ■主査/初芝保(財政課) ■主査/齋藤史子(市議会事務局)

■副主査/雨谷泰典(収税課) ■主任/小林香織(都市整備課) ■主事/高橋結花(新規採用)

環境対策課

■市民生活部次長兼環境対策

保健福祉部

■保健福祉部長 / 来栖啓(介護長寿課)

社会福祉課

■主査/大谷浩美 ■副主査/荻原秀男 ■主幹/大山幸江(健康推進課) ■主幹/勝田浩幸 ■主任/飯沼雄太(桜川市土地改良事務局)

児童福祉課

■保健福祉部次長兼児童福祉課長 / 飯嶋京子 ■子ども未来グループ長 / 若林正則 ■主査/蟹雅一(農林課) ■主幹/秋田良子(財政課) ■主事/枝良平(下水道課) ■主事/深谷祥誉(新規採用)

岩瀬保育所

■主任/堤昭子 ■保育士(主事) / 鈴木祐美(岩瀬東部保育所)

■(産業立地推進課) ■主任 / 古橋優剛(税務課) ■主事 / 川那子理香(新規採用)

市長公室

■市長公室参事(病院整備推進担当) / 米川建男(教育委員会)

秘書広報課

■市長公室次長兼秘書広報課長 / 小川豊 ■主査/仲田幸一(環境対策課) ■主事/高橋千草(新規採用)

企画課

■病院整備推進室長(課長級) / 河合利通(介護長寿課) ■主査/坪井昭(総務課) ■主幹/鶴見健太郎(商工観光課職員)

■市長公室次長兼職員課長 / 齋藤学 ■職員課付/岡野亮子(真壁庁舎総合窓口課) ■職員課付/大羽恵実(財政課) ■主事/飯山智佳子(会計課)

市長公室付派遣職員

■茨城租税債権管理機構派遣 / 早瀬則之(桜川市学校給食センター) ■経済産業省派遣 / 山川拓也(産業立地推進課) ■茨城県派遣 / 中原雄一(収税課)

総務部

総務課

■総務部次長兼総務課長 / 古橋正充(まかべ幼稚園) ■主査/増淵孝明(介護長寿課)

財政課

■主査/石塚真由美(真壁庁舎総合窓口課) ■主事補/上野拓郎(新規採用)

税務課

■税務課長 / 阿久津裕治(国保年金課) ■主査/藤田幹夫(国保年金課) ■副主査/齋藤ひろみ(市民課) ■主事/大和田泰宏(農林課) ■主事/安達一樹 ■主事/石川千奈美(新規採用)

収税課

■収税課長 / 市塚久式 ■収納グループ長 / 太田貴久(建設課) ■副主査/濱野利以子(産業立地推進課) ■主任/川上佳宏(茨城租税債権管理機構) ■主事/磯安昭(新規採用)

岩瀬庁舎総合窓口課

■総合窓口グループ長 / 仁平一利

真壁庁舎総合窓口課

■総合窓口第二グループ長 / 安田孝子(岩瀬庁舎総合窓口課) ■副主査/酒寄敏江 ■主

やまと保育所

■やまと保育所長補佐 / 江尻玲子(岩瀬東部保育所) ■保育士(主事) / 宮田彩香(まかべ幼稚園) ■保育士(主事) / 國府田麻衣子 ■調理員 / 立花恭子(岩瀬北部保育所)

岩瀬東部保育所

■岩瀬東部保育所長補佐 / 梅原智恵子(やまと保育所) ■主任保育士(主査) / 飯島恵子(岩瀬保育所) ■保育士(主任) / 瀧田有希 ■保育士(主任) / 土田由香(やまと保育所)

岩瀬北部保育所

■岩瀬北部保育所長補佐 / 大関洋子(岩瀬東部保育所) ■調理員 / 木代久子(やまと保育所)

高齢福祉課

■高齢福祉課長 / 白田公江(学校教育課) ■高齢福祉グループ長 / 松本恵(介護長寿課) ■主査/広瀬明美(介護長寿課) ■副主査/高久裕美(介護長寿課) ■副主査/飛毛俊浩(介護長寿課) ■主任/大羽悠太(介護長寿課) ■主事/腰塚翠(介護長寿課) ■主事/栗崎涼子(新規採用) ■介護保険課長 / 大関一司

経済部

■経済部長 / 横田藤彦(国保年金課)

農林課

■農林グループ長 / 佐伯純一(秘書広報課) ■主査 / 島田晴朗(建設課) ■副主査 / 廣澤伸一 ■主事 / 和地洋介(社会福祉課) ■主事 / 藤井那由太(新規採用)

商工観光課

■主査／海老澤久司(農林課)
■主幹／大森忠(税務課)

桜川市水田農業振興室

■桜川市水田農業振興室長
(課長)／仁平忍(農業委員
会事務局) ■主事／輕部敬三
(農業委員会事務局)

桜川市土地改良事務局

■桜川市土地改良事務局長
石川幹夫(農林課)

建設部

■建設部長／飯田成信(桜川
市土地改良事務局)

建設課

■建設部次長兼建設課長／尾見誠
■維持管理グループ長
五十嵐貴裕 ■主査／堀豊子
■主幹／蓮沼晃二(水道課)
■主任／渡邊将志(企画課)
■主任／井樋平 ■主事／山崎和典(都市整備課) ■主事／潮田晃平(新規採用)
■都市整備課
■建設部次長兼都市整備課長
／野沢英俊(保健福祉部) ■整備・管理グループ長／酒寄久(学校教育課) ■副主査／寺崎大貴(生涯学習課) ■副主査／大関香代(市民課) ■主任／木村智史(文化財課)

上下水道部

■上下水道部長／根本貞興(下水道課)

水道課

■水道課長／内山久光 ■工務グループ長／安達勝(スポーツ振興課) ■業務グループ長／高松典子(国保年金課) ■主査／井上さち子 ■主任／小林悟 ■主事／米川貴紀(新規採用)
■下水道課

■上下水道部次長兼下水道課長／石川文雄(文化財課) ■主査／高橋靖子(学校教育課)

会計課

■会計管理者／高松弘行(都市整備課) ■主任／笹川舞(職員課)

市議会事務局

■市議会事務局長／廣澤久夫
■市議会事務局次長兼庶務・議事グループ長／鈴木孝(総務課) ■副主査／荻原由紀恵(下水道課) ■主幹／長谷川勇貴

教育委員会

学校教育課

■教育委員会次長兼学校教育課長／宮山孝夫 ■総務グループ長／二宮浩子 ■企画・営繕グループ長／仁平昌則(文化財課) ■副主査／大場真由美(真壁庁舎総合窓口課) ■主幹／中島崇教(商工観光課) ■主事／小嶋智裕(健康推進課) ■主事／杉本吉行(新規採用)

まかべ幼稚園

■まかべ幼稚園長／大関一郎(スポーツ振興課) ■教諭(主幹)／藤田愛子(坂戸幼稚園)

坂戸幼稚園

■教頭／富田栄子(岩瀬北部保育所)

桜川市学校給食センター

■副主査／安達茂義(収税課)
■主任調理員／中村栄美子

桜川市南学校給食センター

■主任調理員／袖山春江
■副主任調理員／袖山春江

生涯学習課

■教育委員会次長兼生涯学習課長／井坂徹 ■生涯学習グループ長／星博子(国保年金課) ■主査／杉山明子 ■主査／大武妙子 ■副主査／栗山和三(国保年金課) ■副主査

農業委員会事務局

／宇留野主税(文化財課) ■主幹／越田真太郎(文化財課) ■主任／小林希(文化財課) ■主事補／小林督史(新規採用)
■スポーツ振興課
■教育委員会次長兼スポーツ振興課長／笠倉剛(教育委員会) ■スポーツ振興グループ長／塚本真吉 ■主幹／大場昌己(建設課) ■主事／鈴木駿一(新規採用) ■就業規則2級／大貫浩子

退職者

■長堀イツ子(保健福祉部長) ■森毅(経済部長) ■大和田憲一(建設部長) ■館野喜久男(上下水道部長) ■吉原志朗(会計管理者) ■土生都信輔(議会事務局長) ■大吉誠(市民生活部次長兼環境対策課長) ■河原幸一郎(上下水道部次長兼水道課長) ■飯泉尚志(保健福祉部健康

推進課長) ■飯村恵子(大和庁舎総合窓口課総合窓口グループ長) ■高久峰男(真壁庁舎総合窓口課総合窓口第二グループ長) ■大山登(市民課人権啓発推進室長(グループ長級)) ■榎戸由美子(介護長寿課介護認定グループ長) ■入江洋子(健康推進課母子グループ長) ■椎名洋子(坂戸幼稚園教頭) ■柴豊子(桜川市南学校給食センター主任調理員)



激戦が繰り広げられた小学生サッカー大会「第9回桜川市スミハツカップ」



3月7-8日 サッカー大会「第9回桜川市スミハツカップ」開催
 桜井農村公園をメイン会場に、小学生サッカー大会「第9回桜川市スミハツカップ」が行われました。
 本大会は、株式会社スミハツ（台山高森工業団地内）が地域貢献の一環として毎年開催しているもので、今年で通算21回目となりました。
 当日は強風の中、市内4チームをはじめ近隣の市町から、総勢24チームが参加。予選リーグを1位突破した4チームが優勝を目指して決勝リーグを戦い、結果、激戦を制した中サッカースポーツ少年団が優勝しました。

全国大会出場を大塚市長（写真中央）に報告した羽黒バレーボール少年団（女子）の皆さん



3月27~30日 羽黒バレーボール少年団 全国大会でベスト16
 福島県で開催された全国スポーツ少年団バレーボール交流大会に、羽黒バレーボール少年団（女子）が出場し、ベスト16に輝きました。
 大会には、全国の都道府県代表47チームと開催地1チームを加えた48チームが参加。12月の茨城県大会を優勝し、県代表として出場した同チームは、全国大会で予選リーグで4勝。ベスト8を決める試合で惜しくも敗れました。
 灌川奈津（なつ）キャプテンは、「今まで頑張ってきた仲間と全国大会のコートに立てたことが嬉しかったです」と話していました。

まちな話

社会福祉法人筑紫会 車いす対応福祉車両を導入 3月26日
 社会福祉法人筑紫会（吉原毅理事長）が、公益財団法人日本財団の助成を受けて、車いす対応の福祉車両1台を導入しました。
 同財団は毎年、福祉車両の購入を助成する事業を実施していて、今回、同会が助成申請し、助成が決定されました。
 福祉車両は、後部から車いすに座ったまま乗車が可能で、移動困難な方の買い物や旅行などを支援できます。
 吉原理事長は、「地域の皆様の移動支援として、少しでも役立てられるよう有効に活用していきたい」と話していました。



車いす対応福祉車両のお披露目式を行った社会福祉法人筑紫会（吉原毅理事長（写真右））

日本赤十字社茨城支部が 災害救援車両配備 3月30日
 日本赤十字社茨城支部が、桜川市地区分区に災害救援車両を配備しました。
 これは、災害救援活動や奉仕団などの一般赤十字活動に使用して、各地域の赤十字活動を推進するため、同支部が配備したものです。
 今回、桜川市地区分区から配備希望申請を受けた同支部が、配備を決定。同車両は桜川市役所で管理し、火災などの災害が発生したときに、毛布やふとん、ブルーシートなどの救援物資を運ぶなど、様々な災害救援活動で活躍します。



日本赤十字社茨城支部が桜川市地区分区に配備した災害救援車両

5月納期の税・保険料

固定資産税 全期・1期
軽自動車税 全期
納期限/6月1日(月)
税・保険料は納期限内に納めるようにしましょう。

お知らせ

10月からマイナンバー(社会保障・税番号)制度が始まります
マイナンバー(社会保障・税番号)は、住民票を有する全ての方に1人1つの番号を付して、社会保障、税、災害対策の分野で効率的に情報を管理し、複数の機関に存在する個人の情報が同一人の情報であることを確認するために活用されるものです。

る効果としては、大きく3つあげられます。
①行政機関や地方公共団体などで、様々な情報の照合、転記、入力などに要している時間や労力が大幅に削減されます。複数の業務の間で連携が進み、手続きが正確でスムーズになります。
②添付書類の削減など、行政手続きが簡素化され、国民の負担が軽減します。行政機関が持っている自分の情報の確認や、行政機関から様々なサービスのお知らせを受け取ることも可能になります。
③所得や行政サービスの受給状況を把握しやすくなり、負担を不当に受けたり、給付を不正に受けたりすることを防止するほか、本当に困っている人にきめ細かな支援を行えるようになります。

問合先/内閣官房のマイナンバー(社会保障・税番号)制度のホームページ
http://www.cas.go.jp/jp/seisaku/hango/index.html
コールセンター ☎0570-2010178 (外国語は ☎0570-2010291)

開設時間 平日9時30分~17時30分(平成27年10月から平成28年3月までの半年間は、平日の開設時間を20時まで延長。年末年始を除く土日祝日も17時30分まで開設予定)
今年度から小児マル福受給者証は郵送となりました
健康保険など記載内容に変更が生じた場合は、すみやかに手続きしてください。
問合先/国保年金課 ☎0296-7513125(直通)

医療事務講座講習会
県ではひとり親家庭等の自立促進対策として「医療事務講座講習会」を実施します。
受講希望の方は、児童福祉課(岩瀬庁舎)、総合窓口課(大和・真壁庁舎)に申込書等がありますので申し出て下さい。
対象者/母子家庭の母および父子家庭の父、並びに寡婦(以前受講した方は除く) ※ひとり親家庭等となりおおむね7年以内で全日程出席でき、今後就労を希望し技能認定試験を受験する方
受講期間/6月7日~11月

22日までの日曜日(10時~16時)
講習会場/茨城県母子寡婦福祉連合会 母子・父子福祉センター
受講手続/申込書とA4原稿用紙に受講したい理由、動機を記入して5月24日(日)までに母子福祉センターに郵送で申し込みください。(当日消印有効)
問合せ・申込先/茨城県母子寡婦福祉連合会 母子・父子福祉センター(〒310-0065 水戸市八幡町11番地52 ☎029-221-8497)

循環器疾患の診療体制が4月から充実しました
外来診察時間は、月~土曜日の午前、火・水・金曜日は午後も診察します。
問合先/県西総合病院 ☎0296-7513171(代表)

初心者でも安心の個人レッスン! 丁寧に指導致します!
管楽器教室 Bp ビーフラット
塚本 澄夫 090-1884-0165 桜川市真壁町真壁51-9 (真壁伝承館 東側駐車場前)

とびた歯科クリニック
診療時間 来院前に、必ずご連絡ください。
時間 曜日 月 火 水 木 金 土 日
9:30~12:30 (受付は12:00まで) ○ ○ ○ 休 ○ ○ 休
14:30~19:00 (受付は18:30まで) ○ ○ ○ 休 ○ ○ 休
※祝日のある週は、水曜診察致します。
とびた歯科クリニック 検索

市長と語ろう! 「市民の日」

市民の皆様の声を行政に反映するために、市長とお話してみませんか。話題はなんでも結構です。
なお、市長は職務上、急な用務が入る場合がありますので、その場合は副市長などが対応することになります。
お手数でも事前(前日)にお問い合わせください。
日時/5月18日(月) 9時~12時・13時~16時
場所/市役所 大和庁舎
問合先/秘書広報課 ☎58-5111・75-3111(代表)
※次回/6月22日(月)は、市役所岩瀬庁舎で、「市民の日」を開催します。

「2015 ツール・ド・さくらがわ」に伴う交通規制
規制箇所
①県道7号線/約3.2km、石岡方面片側車線車両規制(9時30分まで)
②稜線林道/約18.1km、全面通行止め
日時/5月17日(日) 8時15分~10時30分
問合先/ツール・ド・さくらがわ実行委員会 ☎0296-7014156

桑山)で開催予定の筑西広域イベント「やっぺえ」の実行委員を募集します。
今年で17回目となる「やっぺえ」は、筑西広域圏(結城市、筑西市、桜川市)の一体感の醸成を目的とした地域イベントです。
募集人員/人数問わず
募集資格/結城市・筑西市・桜川市在住の満20歳以上の方で、夜間の会議に出席できる方
申込期限/6月30日(火)
開催日/10~11月開催予定のイベント当日まで必要に応じて開催
開催時間/19時30分~21時前後
開催場所/筑西広域市町村圏事務組合各施設を予定
その他/実行委員はボランティアのため、報酬・交通費

筑波山ジオツアー ~桜川市・石岡市側からみる筑波山の魅力~(桜川市・石岡市共同開催)
桜川市側から見た筑波山の魅力を体感してみませんか? 筑波山の知られざる魅力を探るジオツアー。ぜひご参加ください!
日時・集合解散場所/6月7日(日) 真壁庁舎8時集合 16時解散(バスでつつけヶ丘駐車場まで向かいます)
講師/野村眞一氏(つくば

環境フォーラム所属)・矢野徳也氏(水郷筑波国定公園指導員)
内容/筑波山の北東面(桜川市・石岡市)のハイキングコースを巡ります。
コース/つつけヶ丘駐車場からロープウェイで移動し女体山山頂見学後、筑波高原キャンプ場(昼食場所)に移動して東筑波ハイキングコースでつつけヶ丘駐車場まで歩くコースです。
参加費/無料(ロープウェイ代620円は各自のご負担になります)。

定員/30名(申込先着順) ※石岡市でも30名募集しています。
対象者/山歩きのできる市内在住・在勤・在学の方
持ち物/お弁当・飲み物・カップ・タオル・手袋・筆記用具
申込受付開始/5月7日(木)
問合せ・申込先/商工観光課 ☎0296-551159(直通)

介護のご相談は
居宅介護支援事業所 さくらがわ
☎0296-20-6071

入所・短期入所・通所リハビリテーション
介護老人保健施設 さくらがわ
☎0296-20-6071
URL:http://www.douaikai.or.jp

内科・外科・消化器内科・循環器科・呼吸器科・耳鼻咽喉科
延島クリニック
☎0296-58-5058

健康ガイド

Health guide

《問合せ先》健康推進課
☎0296-75-3159(直通)
☎58-5111-75-3111(代表)

6月分



乳幼児健診・育児相談

- 岩瀬・大和地区の方
- 4〜7か月児育児相談
- 対象／H26年12月・H27年1月生
 - 1歳児健診
 - 対象／H26年6月生
 - 日程／6月15日(月)
 - 会場／岩瀬福祉センター
 - 受付時間／13時〜13時20分
 - 持参／母子健康手帳、送付した問診票

精神保健

- こころの健康相談(要予約)
- 日程／6月15日(月)
 - 会場／岩瀬福祉センター
 - 開催時間／13時〜15時
 - 内容／精神保健福祉士が担当し、秘密は厳守されます。

休日応急診療医療機関

- 診療時間(9時〜12時・13時〜16時)
- 6月7日(日)
 - 医療機関名／鏑木クリニック
 - 住所／加茂部4-1
 - 連絡先／☎0296-76-3131
 - 6月14日(日)
 - 医療機関名／阿部田医院
 - 住所／真壁町亀熊123-1
 - 連絡先／☎0296-55-0305
 - 6月21日(日)
 - 医療機関名／千勝医院
 - 住所／本木1602-5
 - 連絡先／☎0296-58-5010
 - 6月28日(日)
 - 医療機関名／つくし野クリニック
 - 住所／真壁町椎尾2022

- 6月28日(日)
- 医療機関名／つくし野クリニック
- 住所／真壁町椎尾2022

- 1歳6か月児健診
- 対象／H25年10月・11月生
 - 日程／6月2日(火)
 - 会場／岩瀬福祉センター
 - 受付時間／13時〜13時20分
 - 持参／母子健康手帳、送付した問診票、歯ブラシ、バスタオル
 - 3歳児健診
 - 対象／H24年4月・5月生
 - 日程／6月3日(水)
 - 会場／岩瀬福祉センター
 - 受付時間／13時〜13時20分
 - 持参／母子健康手帳、送付した問診票、歯ブラシ、バスタオル、尿容器(採尿したもの)

真壁地区の方

- 1歳児健診
- 対象／H26年4月〜6月生
 - 日程／6月18日(木)
 - 会場／真壁保健センター
 - 受付時間／13時〜13時20分
 - 持参／母子健康手帳、送付した問診票
 - 離乳食相談(定員20名)
 - 対象／生後4〜6か月児を

母子の健康へ

- 離乳食相談(定員20名)
- 対象／生後4〜6か月児を
- 連絡先／☎0296-20-7755



歯周病検査と個別相談を実施

- 「ガム」と「うがい」で簡単にできる口腔機能検査と歯科医師による講話、個別相談を左記の日程で実施します。
- 日程／6月19日(金) 13時30分〜15時
 - 受付時間／13時10分〜
 - 場所／岩瀬福祉センター
 - 定員／先着30名
 - 参加費／無料
 - 申込期限／5月29日(金)
 - 問合せ・申込先／健康推進課(☎0296-75-3159直通)

- もつ保護者
- 日程／6月5日(金)
 - 会場／真壁保健センター
 - 受付時間／9時45分〜10時
 - 開催時間／10時〜11時30分
 - 持参／母子健康手帳、送付した問診票

健康相談

- 総合健康相談(要予約)
- 対象／乳幼児〜高齢者
 - 日程／6月4日(木)・18日(木)
 - 会場／健康推進課(岩瀬庁舎)、真壁保健センター
 - 受付時間／10時〜11時30分

成人健康診査

- ミニドック
- 日程／6月12日(金)・13日(土)
 - 会場／岩瀬福祉センター
 - 受付時間／7時〜10時
 - 内容／結核・肺がん検診、胃がん・大腸がん検診、肝炎ウイルス検査、前立腺がん検診
 - ※検査項目により対象年齢が変わります。

子宮頸がん・乳がん検診は完全予約制に変更

今年度から、完全予約制となります。

申し込みは、平日の8時30分から17時15分までに健康推進課に申し込んでください。

各検診会場で申込期間が異なりますので、詳しくは、健康カレンダーをご覧ください。

- 子宮頸がん・乳がん検診
- 対象／子宮頸がん検診
 - ・20歳以上の女性
 - 対象／乳がん検診
 - ・30歳以上の女性

岩瀬福祉センター

- 日程／6月8(月)〜11日(木)・22日(月)〜27日(土)・29日(月)・30日(火)・7月1日(水)
- 共通事項
- 受付時間／12時30分〜13時
- 内容／子宮頸がん検診(子宮頸部細胞診)・乳がん検診(超音波・マンモグラフィ検査は、年齢によって異なります。)
- ※過去3年間、受診歴のない方は通知が届きませんので、健康推進課までお申し込みください。

あなたも禁煙にトライ

近年、若い女性の喫煙者が増加傾向にあります。

たばこの煙の中には、なんと4,000種類以上の科学物質が含まれており、そのうち200種類以上の有害作用、約60種類の発がん性物質をもつとされています。たばこは、がんや狭心症、心筋梗塞、歯周病など多くの病気の発症に関係しています。あなたとあなたの大切な人のため、ぜひ禁煙を考えてはいかがでしょうか。

たばこは、ニコチン中毒であり、依存性も高いです。「ニコチン切れ」によるイライラや吸いたい気持ちを解消することが禁煙成功へのカギです。今回は禁煙をサポートする、禁煙補助薬についてご紹介いたします。

ニコチンパッチ
(皮膚に貼るタイプ)
薬局・病院で入手できます。医療保険の適用が可能です。

ニコチンガム
(口の中の湿布剤)
たばこの本数が少ない方や皮膚がかぶれやすい方に適しています。薬局で購入できます。噛み方がとても大切です。薬剤師の指導を受けるとよいでしょう。

内服薬
医療保険の適用が可能です。他の禁煙補助薬との併用が制限されます。副作用を考慮し、医師の指導のもと服用することが大切です。

禁煙補助薬は、妊婦や授乳中の方、病気や服用している薬剤によって使えないことがあります。医師や薬剤師に相談しましょう。

桜川市きらり健康プラン
5年後の目標値

たばこを吸う人を男性30.4%↓25%、女性7%↓5%に減少しましょう。

※きらり健康プランは、市民が健康づくりに取り組みめるように平成26年3月策定された計画です。



あなたの側で、誠実に、忠実に。

株式会社 デジタル印刷

TEL 0296-54-2626 (代)

FAX 0296-54-2724

www.digital-54-2626.com

勉強がらくになるのは公文式!

はじめよう!

KUMON

ぜひ一度、教室を見に来てください。

真壁中央・十里・明野ピース・スフィア教室 乳幼児教室
小学生教室
中学生教室
高校生教室

代表 0296-57-2969
真壁中央・桜川市真壁町田52-4

一人暮らしに不安を感じていらっしゃる方、お気軽にご相談下さい。介護が必要な方も訪問介護等を利用されながら生活することが出来ます。

・物忘れが多くなった
・食事の支度が大変だ
・具合が悪くなった時に心配だから
・退院した後の生活が不安だ

などの心配ごとはございませんか?

軽費老人ホーム(ケアハウス) グリーンヴィラ

0296-55-1029

桜川市真壁町田1428

国際的に認められた「高品質」な教育を提供

ECCジュニア・BS堤上教室

英語・英会話や基礎学力「読み・書き・計算」を学べます。

2歳児〜社会人、年齢・目的に応じた豊富なコース

住所：桜川市堤上407 講師：深谷尚子 ☎0296-76-6118

地域医療情報

■問合先／企画課病院整備推進室（☎58-5111-75 / 3111代表）

桜川市立病院の整備場所と名称の協議を開始

4月27日、第1回目の「桜川市立病院整備委員会」が市役所大和庁舎で開催され、桜川市で新たに整備する、市立病院の整備場所について協議が行われました。

現在、桜川市では、県、筑西市および地域医療関係者などと「筑西・桜川地域公立病院等再編整備推進協議会」を組織し、新たに整備する新中核病院と桜川市立病院それぞれ



桜川市立病院整備委員会が開催され、桜川市立病院の整備場所について協議が行われました。

れの病床規模や機能分担などについて検討を進めています。

今回の委員会では、推進協議会での新中核病院の具体的な候補地（筑西市養蚕地区内）の選定にあわせ、早い時期に市立病院候補地の選定を行う予定です。また、候補地選定にあわせ新病院の名称についても協議する予定です。

■市立病院整備委員会の構成
員10名／医療関係者・市議会代表者・市民代表者・行政関係者

【お詫びと訂正】

本紙2015年4月1日号（No.229）6ページ「地域医療情報」の中に誤りがありました。お詫びして訂正（赤字箇所）いたします。

■推進協議会での協議事項
公立病院等再編整備基本構想および公立病院等再編整備基本計画の策定およびその審議に関すること。

寄付

寄贈

真壁のひなまつりを盛り上げようと、チャリティコンサートを開催したO・Sトランスミットバンド（大久保康和代表）から寄付がありました。



寄付金を大塚市長に手渡したO・Sトランスミットバンド 大久保康和代表（写真右）

真壁ライオンズクラブ（潮田新正会長）から、真壁図書館に図書購入費の寄付と真壁地区の小学校新1年生全員にノートの寄贈がありました。



寄付金等を大塚市長に手渡した真壁ライオンズクラブ 潮田新正会長（写真右）

株式会社常陽銀行（大門卓行真壁支店長）から、市内小学校新1年生全員を対象に、防犯ブザーの寄贈がありました。



防犯ブザーを梅井教育長に手渡した（株）常陽銀行 大門卓行真壁支店長（写真中央）

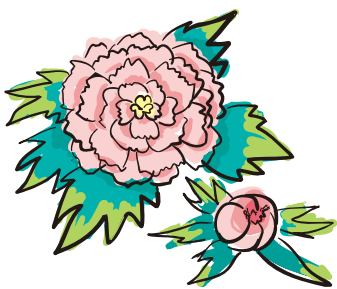

寄付

寄贈

無料法律相談

予約制

※事業・法人は30分5400円（税込）

5月17日(日)・31日(日)
6月14日(日)・28日(日)
7月12日(日)・19日(日)

茨城県弁護士会所属 程塚 智則
場所：学園都市法律事務所
つくば市吾妻3-10-13
つくば文化ビル3A 筑波メディカルセンター近く

☎ 029-869-9500



安心できる
地元の弁護士

和心スタッフサービス

☎0296-73-6668

住所：桜川市西飯岡1622

J★HEART

年を重ねるごとに不便なことや不安なことが増えてきた…

電球交換や精米、掃除などの家事が大変!

病院や買い物に連れて行ってほしい!

日常の相談相手がない!

そんな時、お気軽にお問い合わせください。いろいろな困った!! をお手伝いします。

元気なまちづくり

vol.31

企画課（統計・市民協働グループ）

（☎）58-5111・75-3111 代表、内線1273

一緒に始めてみませんか？

人がつながらる花でつながる

オープンガーデン



中野義一さん自作の庭。クリスマスローズなどの季節の花や樹木が植栽され、可憐な花を咲かせます。（3月下旬）5月下旬はバラ、12月はイルミネーションが庭を彩ります。



オープンガーデンとは、個人の庭を一般公開することです。イギリスが発祥の地といわれており、丹精こめて育てた草木や花を多くの人に楽しんでもらいたいという庭主の気持ちと地域景観への貢献という意識の高まりで盛んになりました。

筑波山・加波山の山並みを一望できる高森地区。ここで、最近オープンガーデンを始めた方がいます。ガーデンの主は中野義一さんです。

中野さんは、自分で毎年少しずつ造り上げてきた自宅の庭をオープンガーデンとして、一般公開することで地域の方々との交流を深めたいと

さくらがわ市民討議会
2015開催

今年も、市民の皆様が桜川市のまちづくりについて討議する「さくらがわ市民討議会」を開催します。

無作為に抽出した800名の方に開催案内をお送りしますので、ぜひご参加ください。

■日程

- ・5月上旬／800名抽出
- ・6月中旬／開催案内状送付
- ・7月中旬／参加者決定

・8月2日（日）／さくらがわ市民討議会2015開催
■問合先／企画課（☎58-5111・75-3111、内線1273）



第2回さくらがわ市民討議会に参加者のアイデアから生まれた「観てチェリーロードさくらがわ」のポスター

としています。

オープンガーデンに興味のある方、自慢の庭を公開してみたい方はご連絡ください。

■連絡先／中野義一（桜川市高森841-1、☎0296-58-5197・携帯☎090-7016-9760）



地域交流を深めようとオープンガーデンを始めた中野義一さん

歯科 小児歯科 インプラント 床矯正
(自由診療 1歯20万円～) (自由診療 9万円～)
歯科用CTあり (撮影料19,800円～)

やなぎだ歯科
YANAGIDA DENTAL CLINIC

■診療時間／午前9:00～12:30
午後2:30～7:00
■休診日／木曜午後・土曜午後・日曜・祝日
歯科医師 柳田佳代子 柳田充康

桜川市西飯岡539-4 坂戸小学校正門前
http://www.yanagida-dc.com ☎0296-76-3700

TKC **古橋伸夫税理士事務所**
～お客さまに豊かさと繁栄を～

桜川市真壁町桜井765-2
TEL 0296-54-1540
Homepage http://www.furuhashikaikei.com

大和中央公民館

児童図書

鹿の王 上・下
よるくま
ワニぼうのこいのぼり
わたしのワンピース
よーいどん! ピーマン村の絵本たち

上橋菜穂子 著
酒井駒子 作・絵
内田麟太郎 文/高畠 純 絵
にしまさかやこえ・ぶん
中川ひろたか 文/村上康成 絵

一般図書

インデックス
絶唱
神様のカルテ 0
猫力 うつな僕を救ってくれた猫
日本の大和言葉を美しく話す

菅田哲也 著
湊かなえ 著
夏川草介 著
仲村清司 原作/松野和宏 漫画
高橋こうじ 文

【今月のお薦め本】



死に支度
瀬戸内寂聴 著

貸出期間 ▼ 2週間(1人5冊まで)
開放時間 ▼ 9時~17時
休館日 ▼ 月曜日・祝日
問合せ先 ▼ ☎0296-5817117

岩瀬中央公民館

児童図書

ぼくにもできるよ!
のはらでまたね
鳥海山の空の上から
松の木の精霊
ようこそ! 理科レストラン 理科 de おやつ

みやざきこゆる 絵
はせがわさとみ 作
三輪裕子 作/佐藤真紀子 絵
木下直路 文/石黒しろう 絵
法政大学自然科学センター 監修

一般図書

春雷
深山の桜
お好み焼き一枚一会。
腰痛も肩こりも肥満も解消する 足裏ほぐし100のコツ
やっぱりすごいよ、日本人

葉室 麟 著
神家正成 著
小山田浩子 著
主婦の友社 編
ルース・ジャーマン・白石 著

【今月のお薦め本】



火花
又吉直樹 著

貸出期間 ▼ 2週間(1人5冊まで)
開放時間 ▼ 9時~17時
休館日 ▼ 月曜日・祝日
問合せ先 ▼ ☎0296-7510344

真壁伝承館 真壁図書館

児童図書

ナナのたんぼぼカーニバル
図工室の日曜日
世界でいちばん貧しい大統領のスピーチ
おでかけのまえに
めんどりとこむぎつぶ

あんびるやすこ 著
村上しいこ 作
中川 学 絵/くさばよしみ 編
林 明子 え/筒井頼子 さく
安 泰 絵/小出正吾 文

一般図書

認知症の「家族」と暮らす技術
獣医さんが会った 愛を教えてくれる犬と幸せを運んでくる猫
火星に住むつもりかい?
あなたの本当の人生は
千日のマリア

奥村 歩 著
野澤延行 著
伊坂幸太郎 著
大島真寿美 著
小池真理子 著

【今月のお薦め本】



漂流郵便局
届け先のわからない手紙、預かります
久保田沙耶 著

貸出期間 ▼ 2週間(資料合計: 1人10冊まで)
開放時間 ▼ 平日10時~18時 土・日曜日9時~17時
休館日 ▼ 月曜日・祝日
問合せ先 ▼ ☎0296-2318525

無料法律相談会開催のお知らせ

日時: 5月31日(日) 9:00~17:00
場所: 弁護士法人 萩原総合法律事務所

予約制となります。どなたでも無料でご相談いただけます。

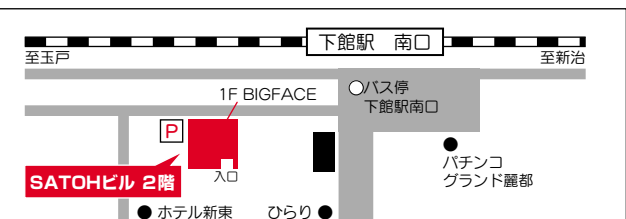

弁護士法人 萩原総合法律事務所 筑西市乙828番3 SATOHビル2階 (JR下館駅南口徒歩30秒)
☎0296-48-8875 萩原総合 検索
茨城県弁護士会所属 弁護士 萩原 慎二 (月~金 9:00~12:00, 13:00~17:30)

文芸 小ふたば

俳句

【桜川市岩瀬「秋」俳句会】

滝の如枝垂れ桜の花万朵 小林 啓治

人生に運不運あり桜散る 荻原 勲彦

花辛夷老後にこそのみだしなみ 三代 みちよ

花曇り八十路すぎゆく足速に 入山 ひろ子

百千鳥介護の母の朝が来て 細谷 充女

姉の墓師の墓隣る金盞花 若色 寿美女

カーブミラーに色濃く映るボケの花 金田 とう女

見送りに合掌の手に余寒かな 斎藤 みよ

ふらふらやグラウンドの風攪拌す 渡辺 千恵子

芋播きぬ畝の歩巾は母ゆづり 萩原 きしの

【茂山俳句会】

大いなる空の余白よ鳥帰る 鈴木 ノブ子

宇無限地函なき国へ鳥帰る 今井 繁子

俵屋の水鈴とろり春うごく (金沢)

海老沢 静夫

鉤の手の棹となりつゝ雁帰る 宮本 芳江

春耕や土の斑なす午前午後 海老沢 幸子

廃校の尊徳像に桜散る 金子 弘毅

目にやさし風に綾なす糸柳 田崎 信子

鳥帰る円空仏の粗削り 君島 真理子

行く先を誰に告げしか鳥帰る 笠倉 陽子

春風の川面は光の粒走る 植田 祥雲

学び舎のがらんどうなり鳥帰る 鈴木 つぎ

春の雨木々に目覚めを促せり 竹林 てる

被災地の枝折れたまま芽吹きをり 泉 健作

尊徳の造りし堰とや桜舞ふ 宮本 立男

鳥帰る何処を祖国と思ふらむ 吉原 京子

しんがりの棹たてなほし鳥帰る 吉原 秀子

春菜まく耕す鋤の重さかな 皆川 一女

春耕の土柔らかく暖かく 大関 くに

鳥帰る下校の子等に見送られ 松崎 いま

わが山河微動もせずには獵果つ 飯山 昭

【岩瀬短歌会】

病む窓にほんのり浮きて白き雲ながれもあらず刻かれてゆく 大関 にち子

ぜんまいのネジがどこかにあるらしい段差で止まるよ一歳の孫 浜野和 操

諍いて蹴りし小石のその先に大き穴ありホーリンワン 渡辺 しな子

霊水は鏡のごとし山桜の花びら映す御手洗の池 泉 三郎

ひとり酌む晩げの酒がたのしみと夕日担ぎて寡男の帰る 小林 美瑛子

喜びも悲しみも知る更地有り月冴えわたり無情を照らす 榎戸 正江

あかぎれの手にて夜なべに縄をなう母の面たつ今宵の寒さ 大久保 富美江

俚謡

【そくら俚謡会】

光り流れる飛行機雲が消えて山裾泳ぐ鯉

岩瀬 絵都女

緑彩る小さな泉オタマジヤクシが群れ遊ぶ

つく志 輝美

風も温んで誘われ出れば暈をかぶつた月が待つ

一木 みどり

外は雨ねと女がぼつり糸くず払って寝に入る

いなばない

田植え終って青田の風がお礼参りに逢いに來る 田 哲人

広報 さくらがわ

有料広告 募集中!

■サイズ 1 枠 45mm×85mm、2 枠 45mm×172mm

■掲載料 (月額) 1 枠 10,000 円、2 枠 20,000 円

※連続掲載で割引制度があります。

■問合先 秘書広報課 ☎58-5111-75-3111、内線1268

桜川市内

週刊誌・月刊誌

配達いたします

飲食店、美容室、理容室、歯科院、病院など、お客様の待ち時間に読む本などがたてしょう。定期購読も承っております。お気軽にお電話ください。

ムラカミ書店

桜川市真壁町真壁198 TEL0296-55-3160

県聴覚障害者協会60年の活動で

斉藤英二郎さんが功労者表彰受賞

3月1日、下妻市で第17回茨城県聴覚障害者大会が350人の参加者の中、盛大に開催され、(一社)茨城県聴覚障害者会員の斉藤英二郎さんが、同協会会長から表彰されました。

斉藤さんは、昭和28年に同協会に加入。当時は、口話法が重視され、手話は普及していませんでした。こうした中、県西地区担当役員を任せられ、会員の相互交流・行事参加を促進してきました。

県内の聴覚障がい者の福祉向上へ寄与した60年間の活動

県聴覚障害者協会から功労者表彰を受賞した斉藤英二郎さん



が認められ、今回の表彰となりました。斉藤さんは、「感謝の気持ちでいっぱいです。明るい未来を語り合ったあの頃が昨日のように思い出されます」と話していました。

今後も、斉藤さんは同協会会員として、手話が実際の生活に活かせるように、平成26年10月に桜川市議会から国へ意見書を提出した手話言語法(仮称)の制定を目指し、活動していきます。

茨城県聴覚障害者大会で、功労者表彰が行われました。



年長さんご紹介

最近のできごと

4月6日に、始業式を行い、31人が年長組になりました。クラス替えもあり、緊張した感じで新年度が始まりました。

はじめは午前保育で、ごっこ遊びやブロッコ、外遊びなどで楽しく過ごしました。

みんな年長組になりたてだけど、小さい組のお友達にやさしく教えたり、給食の準備を手伝ってあげたりしています。

やまと幼稚園 たけ組・すぎ組



人口と世帯

4月1日現在

【男】	22,135人	(-66)
【女】	22,631人	(-74)
【計】	44,766人	(-140)
【世帯】	15,237世帯	(+32)

()は対前月増減

【表紙】

4月中旬、高峯にある数千本のヤマザクラが色とりどりの花を咲かせ、訪問者を楽しませました。(表紙写真は、平沢地区で撮影)

桜源郷と名付けられた高峯のヤマザクラは、地元有志などの皆さんが環境整備を行い、近年、県内外から注目を集めています。今年は、無料シャトルバスの運行や、平沢公民館で写真展開催など、訪問者をおもてなしする活動が行われました。

