



Sakuragawa Public Relations

さくらがわ



“うまかべすいとん” 無料試食会実施

寒風のなか町並みを歩く人達に、温かなすいとんでおもてなし

- 家庭でできる地球温暖化対策
- 市税などのコンビニ納付がスタート／水道課からのお知らせ
- 田畑の賃貸借料情報／農業労働力賃金・請負賃金
- 環境基本計画についてパブリックコメントを実施／
県統計功労者表彰式で4人が表彰／
住宅用火災警報器の注文依頼を実施します
- 歴史民俗資料館だより
- 多目的複合施設 着工

3

No.107
2010
/1

できることから始めてみよう!

家庭で簡単にできる 10 の取り組み例

1 冷房の温度を1℃高く、暖房の温度を1℃低く設定する

カーテンを利用して太陽光の入射を調整したり、着るものを工夫することで冷暖房に頼り切らない生活をしましょう。



年間約 31kg の CO₂ 削減/
年間約 2,000 円の節約

2 週 2 日往復 8 km の車の運転をひかえる

通勤や買い物の際にバスや鉄道、自転車を利用しましょう。歩いたり自転車を使う方が健康づくりにも役立ちます。



年間約 185kg の CO₂ 削減/
年間約 8,000 円の節約

3 1 日 5 分間のアイドリングストップを行う

駐車や長時間停車するときはエンジンを切りましょう。大気汚染の防止にもなります。



年間約 39kg の CO₂ 削減/
年間約 2,000 円の節約

4 待機電力を 90% 削減する

家電製品は主電源を切ることにして、長時間使わないときはコンセントを抜きましょう。買い換え時には、待機電力の少ないものを選びましょう。



年間約 87kg の CO₂ 削減/
年間約 6,000 円の節約

5 シャワーを 1 日 1 分家族全員が減らす

身体を洗っている間、お湯を流しっぱなしにしないようにしましょう。



年間約 65kg の CO₂ 削減/
年間約 4,000 円の節約

6 風呂の残り湯を洗濯に使いまわす

洗濯や庭の水やりのほか、トイレの水に使っている人もいます。残り湯利用のために市販されているポンプを使うと便利です。



年間約 17kg の CO₂ 削減/
年間約 5,000 円の節約

7 ジャーの保温を止める

ポットやジャーの保温は、利用時間が長いため多くの電気を消費します。ごはんは電子レンジで温めなおすほうが電力消費は少なくなります。

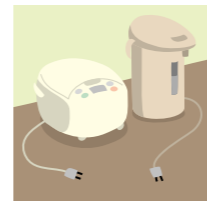

年間約 31kg の CO₂ 削減/
年間約 2,000 円の節約

8 家族が同じ部屋で団らんし、暖房と照明の利用を 2 割減らす

家族が別々の部屋で過ごすとき、暖房も照明も余計に必要になります。

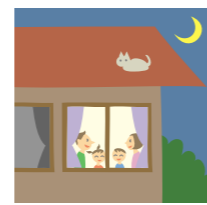

年間約 240kg の CO₂ 削減/
年間約 11,000 円の節約

9 買い物袋を持ち歩き、省包装の野菜などを選ぶ

トレーやラップは家に帰ればすぐごみになります。買い物袋を持ち歩けばレジ袋を減らせませす。

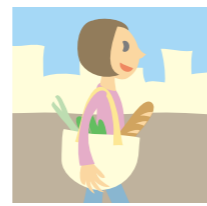

年間約 58kg の CO₂ 削減

10 テレビ番組を選び、1 日 1 時間テレビ利用を減らす

見たい番組だけ選んで見るようにしましょう。

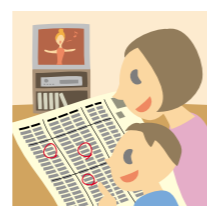

年間約 13kg の CO₂ 削減/
年間約 1,000 円の節約

家庭でできる地球温暖化対策

地球のためにできること

地球温暖化の原因の一つである二酸化炭素などの温室効果ガスは、みなさんの家庭のさまざまな市民生活のなかから発生しています。桜川市の豊かな自然を守り、将来の子どもたちに引き継いでいくため、日頃から温室効果ガスを発生させない心掛けが大切です。一人ひとりの小さな行動が、桜川市の環境だけでなく、地球環境を守ります。

地球温暖化とは

18 世紀後半頃から、産業の発展に伴い人類は石炭や石油などを大量に消費するようになり、大気中の二酸化炭素の量は 200 年前と比べ 35% ほど増加しました。

これからの人類が同じような活動を続けるとすれば、21 世紀末には二酸化炭素濃度は現在の 2 倍以上になり、その結果、地球の平均気温は今より、温室効果ガスの排出量が最も少ない場合で平均 1.8 度最も多い場合には 4.0 度上昇すると予測されています。

温室効果ガスには、二酸化炭素のほかメタンやフロンなどがありますが、とりわけ、フロンなどの人工の化学物質は二酸化炭素より温室効果が強く、わずかな量でもその影響が心配されています。地球の温暖化は二酸化炭素やフロンなどが原因であり、これは人為的な活動に起因することは疑いの余地はありません。

気温が上昇すると

温暖化が進むと、日本国内では農作物の収穫や漁獲量に

影響がでたり、伝染病が流行する危険性が増加します。世界的にも、海面が上昇して、高潮や津波による危険地帯が増大することや数多くの島々が海に沈む危険性もあります。他にも、異常気象を招き洪水が多発する地域がある一方、渇水や干ばつに見舞われる地域も出てきます。こうした気候変動は世界的な農産物の収穫にも大きな影響を与え、国際相場が大きく変動します。とりわけ食糧の輸入依存度の高い日本への影響が心配されます。

出典：全国地球温暖化防止活動推進センター
(<http://www.jccca.org>)

4月から市税などの コンビニ納付スタート

平成22年度から賦課される市税などが、コンビニエンスストアで納付できるようになります。全国の主なコンビニエンスストアで、休日や夜間でも納付することができ、大変便利になります。

また、県内に本店を置く金融機関でも、市内の店舗だけでなく各支店・支所で納付できるようになります。

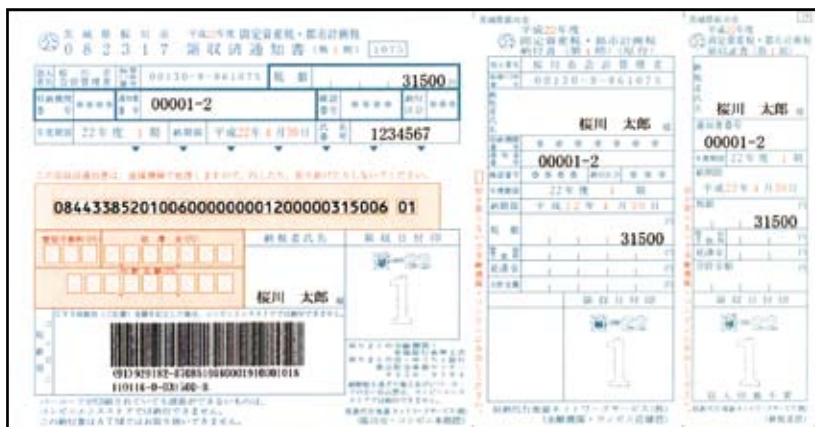

納付書の左下にバーコードがある納付書で納付できます。



- **コンビニエンスストアで納付できる市税など**／市県民税、固定資産税、軽自動車税、国民健康保険税、介護保険料、後期高齢者保険料、保育料
- ※ただし、次のような場合は納付することができませんので、納付書裏面に記載の金融機関で納付してください。
- ・ 納付書に記載されている納付期限（コンビニ利用可能期限）を過ぎた場合
- ・ 納付書1枚の金額が30万円を超えた場合
- ・ 納付書にコンビニ納付用バーコードが印刷されていない場合
- **取扱いコンビニエンスストア**（全国の店舗で納付可）／エーエムピーエム、エブリワン、M M K設置店、くらしハウス、ココストア、コミュニティストア、サークルKサンクス、スパーク北海道、スリーエイト、スリーエフ、生活彩家、セイコーマート、セーブオン、セブイレブン、タイエー、デイリーヤマザキ、ハセガワストア、ファミリーマート、ポプラ、ミニストップ、ヤマザキデイリーストア、ローソン

水道課からのお知らせ

最近、市民のみなさんの宅内にある水道管（給水管）からの漏水が原因で、水道料金が高額になるケースが発生しています。

給水管は水道使用者の所有物であり、使用者の責任のもと管理をすることになっています。漏水時の水道料金・修理費は、使用者の負担になりますので、定期的に水道メーターの点検をしましょう。



1. 漏水の調べ方・対策
水道の蛇口を全部締めて、水道メーターのパイロットを確認します。



2. パイロットが回っている
と漏水の可能性がありますが、市指定の水道事業者に連絡して調査・修理してください。
- ※補助バルブを締めると、水は止まります。



3. 凍結防止のため、量水器内を発泡スチロール・布などで保温しておいてください。

■ 問合先／水道課（☎581-5111・7513111代表）

農家のみなさんへ

桜川市の平成21年1月から12月までの1年の間に締結された賃貸借水準（10a当たり）は、下記「田畑の賃貸借料情報」のとおりとなっております。賃貸借料を決める際の参考として下さい。

また、桜川市農業委員会では、農作業賃金等の適正化をはかるため、隣接市町村の農作業賃金等を参考に、平成22年度の「農業労働力賃金・請負賃金」を下記のとおり設定しましたのでお知らせいたします。

田畑の賃貸借料情報

（単位は円/10a当たり、データは件数）

締結された地域名	1. 田（水稻）の部				2. 畑（普通畑）の部			
	平均額	最高額	最低額	データ数	平均額	最高額	最低額	データ数
岩瀬地区	19,100	26,000	13,000	101	8,800	10,000	5,000	24
大和地区	20,700	23,000	19,500	6	6,500	7,000	6,000	2
真壁地区	21,200	26,300	13,000	47	5,600	10,000	1,000	29
（参考）市平均	19,700	26,300	13,000	154	7,000	10,000	1,000	55

農業労働力賃金・請負賃金

労働力賃金

作業別	金額
一般作業	7,000円
摘要	1. 1日8時間を基準とする。 2. 賄いは昼食のみとする。 3. 特殊な作業及び立地条件によって当事者間で調整してください。

請負賃金（10a当たり） ※消費税は含まれておりません。

作業別	金額	摘要
畑耕起	3,500円	
水田耕起	4,000円	
代かき	6,500円	
あぜ塗り（m当たり）	80円	
苗代	700円	1箱当たり
田植	7,000円	植付けのみ
コンバイン刈取のみ	17,000円	
もみ運搬	2,000円	
刈取・乾燥・調整	31,000円	
乾燥・もみすり	750円	玄米1袋30kg当たり水分18%以内
もみすり	300円	玄米1袋30kg当たり

※作業の難易、ほ場、生もみの水分により上記の金額によることが適当でない場合は、当事者間で調整してください。

※上記の請負代金は、ほ場整備済みの農地を基準としています。

桜川市農業委員会

3年間の感謝を込めて 岩瀬高校3年生が岩瀬駅を清掃



沢山の思い出が詰まった岩瀬駅の駅舎やトイレを心をこめて清掃する岩瀬高校3年生のみなさん。

2月10日(水)に岩瀬高校3年生の生徒全員が、3年間通い慣れた岩瀬駅の駅舎やトイレ、通学路を、感謝の心を込めて清掃しました。

岩瀬高校では、教育目標に「豊かな人間性の育成」をかけた、その一環として、学校全体で環境美化運動に取り組んできました。

昨年、5月に桜川市のクリーン作戦への有志生徒の参加、7月に運動部・文化部生徒によるボランティア活動、12月には全校生徒による学校周辺の清掃を実施しました。

県職業能力開発促進大会で 真壁石工技能士会から2人が表彰

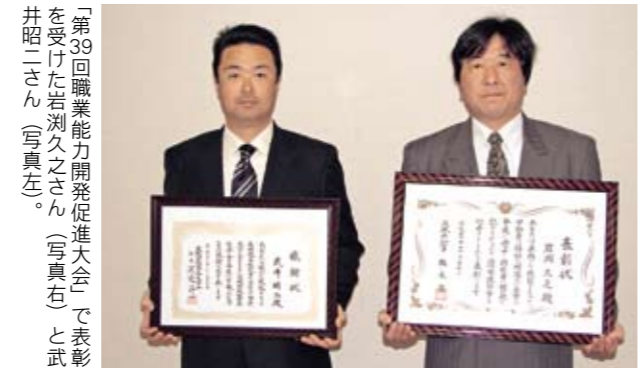

「第39回職業能力開発促進大会」で表彰を受けた岩瀬久之さん(写真右)と武井昭二さん(写真左)。

水戸市で開催された「第39回茨城県職業能力開発促進大会」で、真壁石工技能士会から岩瀬久之さん(大國玉地区)が県知事表彰を受賞し、武井昭二さん(筑西市宮山)が県技能士会会長から感謝状を贈呈されました。

岩瀬さんは、伝統的技法と現代の加工技術を融合させたモニュメントや彫刻品の製造技術が評価。武井さんは、多年にわたる同会における後継者の育成活動が認められました。

お二人の今後のご活躍による石材業の発展が期待されます。

～交通事故ゼロ社会を目指して～ 桜川市交通安全大会が開催



アトラクションでは、加波山囃子保存会によるお囃子などで、大会を盛り上げました。

平成21年度桜川市交通安全大会が、大和ふれあいセンター「シトラス」で開催されました。

この大会は、交通安全関係者が一堂に会し、互いに交通事故撲滅を誓い合い、交通事故のない安全で快適な住みよい社会の実現を目指すため、実施されたものです。

交通安全に関する表彰伝達では、茨城県知事表彰の部、交通安全協会表彰の部そのほかで15の団体・事業所と、個人では78人の方が受賞されました。交通安全講演会、アトラクションなども催され、最後は大宣言決議により閉会しました。

桜川市カラオケ連合会から 市の社会福祉に寄付



桜川市カラオケ連合会の鈴木勝会長(写真右から3人目)と会員のみなさんから、中田市長(写真右から4人目)に寄付金が手渡されました。

桜川市カラオケ連合会(鈴木勝会長)から、市の社会福祉に173,500円の寄付がありました。

これは、岩瀬体育館ラスカで行われた、同連合会主催のカラオケ発表会を兼ねた「チャリティー文化祭」に参加された会員の方などから、愛の募金を募り、社会生活の中で少しでも援助を必要とされている方々のために役立てていただければと寄せられたものです。

この活動は、今年で6年目を迎えますが、これまでも車椅子や杖などを寄贈いただいております。

桜川市民卓球場が完成しました



新たに完成した市民卓球場。軽量鉄骨造平屋建て、延べ床面積300.98㎡、天井高4.456m。

この度、桃山中学校の敷地内に、桜川市民卓球場が完成しました。

この施設は「日本宝くじ協会の助成を受けて建設されたもので、延べ床面積300.98㎡、卓球台を8台設置することができ、天井高を4.456mmとすることでより高度な技術に耐える施設となっています。

同施設の利用にあたっては、学校施設の開放規則に基づいての利用となるため、詳細については、真壁第一体育館にお問い合わせください。(☎029615410753)

“地域にやさしい明かりを届ける” 大山一男さんの行燈



完成した鳥かごをアレンジした行燈を持つ大山一男さん。

岩瀬地区の大山一男さんが作成した、鳥かごをアレンジした行燈が、地区にやさしい明かりを灯しています。

同氏は、30年ほど前から趣味で鳥かごを作成してきましたが、照明器具に活用することを思い付きました。鳥かごの内側に、押花を挟んだ和紙を貼り、電球を入れたもので、明かりを灯すとやわらかな光が広がります。これまで完成した行燈を地域の企業などに寄贈してきましたが、今後は病院や福祉施設にも贈ろうと、現在作成に忙しい毎日を送っています。

真壁町桜井五味田地区で 伝統の「八日まつり」開催



大わらぞうりを地区内の田中川の奉納台に掲げる地区の皆さん。

2月8日に真壁町桜井地区五味田で大わらぞうりを作って地区の出入り口に吊るす「八日まつり」が行われました。

これは、同地区の伝統行事で、ぞうりが地区の災難をよけるといふ云われから、厄除け、無病息災を祈願するため行われています。

輪番制の当屋に集まった人たち22人は、ここ数年で最大の大わらじ1枚(縦140cm、横70cm)と、わらぞうり(縦60cm、横40cm)3枚を約2時間ほどの編み上げ、地区の出入り口の立木などに吊るしました。

「文化財防火デー」に 雨引観音で防火訓練実施



多宝塔に向かって一斉に放水され、澄み切った青空に虹が架かりました。

1月26日の「文化財防火デー」にちなんで雨引山薬法寺において、市教育委員会・桜川市消防団・桜川消防署(大和分署)・薬法寺自衛消防隊の参加による、重要文化財防火訓練が実施されました。

本番さながらの訓練は、火災発見・119番通報・初期消火・避難誘導・文化財の搬出へとマニュアルに沿ってスムーズに行われました。文化財防ぎよ訓練では、延焼防止のため多宝塔に向けての一斉放水、その後一般参加者などを交えての消火器取扱いの訓練も実施されました。

くらしの情報

Information for Living

3月の納税・保険料
3月末が納期限となる税・保険料はありません。

※市税は納期限内に納めるようにしましょう。
また、納め忘れがなく、簡単で便利な納付方法として、口座振替制度があります。ぜひ、ご利用ください。

募集

桜川市非常勤職員募集

学童保育クラブ指導員

児童福祉課

- 募集人員／若干名
- 任用期間／4月1日～平成23年3月31日
- 業務内容／市内の子育てクラブで、子どもの保育・指導
- 勤務時間／平日：放課後～18時、土曜日：8時30分～18時、夏休み等：8時～18時
- （ローテーション勤務制 休日は日曜・祝日、盆、年末年始）
- 賃金／時給 850円
- 勤務条件／保育士または教諭（幼・小・中・高の何れか）資格を有する方、または30歳～50歳までの子育て経験のある健康な方
- 申込方法／履歴書（写真添付）を持参または郵送で

介護認定調査員

介護長寿課

- 募集人員／1人
- 任用期間／4月1日～平成23年3月31日（3年間まで更新可）
- 業務内容／介護認定申請者宅・施設などを訪問し、身体状況などの調査に従事
- 勤務場所／岩瀬庁舎介護長寿課
- 勤務日・時間／週3日・8時30分～17時30分
- 賃金／日給 9,000円
- 応募資格／認定調査を的確に行うために必要となる技術的な知識または経験があり、パソコン操作のできる方
- 申込方法／履歴書（写真添付）を持参または郵送で

技能労務員

環境対策課

- 募集人員／若干名
- 任用期間／4月1日～9月30日（再雇用あり）
- 勤務場所／岩瀬じん芥処理場（長方1245）
- 業務内容／場内の清掃および市内の不法投棄の処理
- 勤務時間／8時30分～17時30分
- 休日／土・日曜日・祝日
- 賃金／日給 6,200円
- 勤務条件／60歳までの健康に自信のある方
- 申込方法／履歴書（写真添付）を持参または郵送で
- 申込締切／3月10日（水）
- 問合せ／申込先／環境対策課

第12回茨城県ゆうあいスポーツ大会参加者募集

社会福祉課

- 期日／5月23日（日）
- 場所／笠松運動公園（ひたちなか市）
- 対象／心身障害児者、または13歳以上の知的障害を有する方
- 参加種目／陸上競技、水泳、卓球、ボウリング、フライングディスク、ソフトボール、サッカー、バレーボール、バスケットボール、フットベースボール、レクリエーション競技
- 申込方法／岩瀬庁舎社会福祉課、大和・真壁庁舎総合窓口課にある所定の申請書に記入の上申込。
- ※施設や学校に在籍している方はその団体を通して申し込んで

- 申込期限／3月17日（水）
- 問合せ／申込先／社会福祉課（☎58-5111・75-3111、内線2314）

お知らせ

就学援助制度について

学校教育課

桜川市立の小中学校に在籍する児童・生徒を持つ世帯で、経済的な理由により就学が困難な児童・生徒の保護者に対して、学用品や給食費などの一部を援助する制度があります。

認定には、所得・扶養状況などの確認や地区民生委員の意見など、一定の審査が必要となります。希望される方は在学校に相談し、手続を行ってください。

- 問合せ／学校教育課（☎58-5111・75-3111、内線3211）

廃棄物の野外焼却は禁止されています

環境対策課

廃棄物の野外焼却は、農業などを行ううえで例外的に認めら

市長と語ろう！「市民の日」

秘書広報課

皆さんの声を行政に反映するために、市長と語り合ってみませんか。皆さんのお越しをお待ちしております。

- 日時／3月24日（水）9時～12時・13時～16時
- 場所／真壁庁舎1階会議室
- 問合せ／秘書広報課（☎58-5111・75-3111、内線1267）

下館・結城都市計画に関する公聴会の開催

茨城県都市計画課

県では、都市計画道路長方・蓮沼線（国道50号協和バイパス）の案を作成するため、図書の閲覧と公聴会を開催します。ご意見のある方は、次の期間中に公述申出書をご提出ください。

れる場合もありますが、最近は社会状況の変化により苦情の対象となることも多く、違反に問われる事もありますので十分ご注意ください。

- 問合せ／環境対策課（☎58-5111・75-3111、内線2285・2286）

なお、公述申出書の提出がない場合、公聴会は開催しません。※昨年12月の素案説明会の結果を、桜川市のホームページに掲載してあります。

- 閲覧・申出書提出期間／3月8日（月）～16日（火）※平日のみ
- 場所／大和庁舎都市整備課
- 提出方法／備え付けの用紙に必要事項を記入し、持参または郵送で提出してください。
- 公聴会の日時・場所／3月23日（火）13時～ 筑西市 下館武道館2階会議室
- 問合せ／提出先／茨城県都市計画課（☎029-130114583）

平成21年度小・中学生防火標語コンクール最優秀作品

筑西広域防火管理協議会が募集した「平成21年度小中学生防火標語コンクール」で、次の3作品が最優秀に選ばれました。（敬称略）

■ 小学生低学年の部
「みんとぼつちの ちいさな火」
筑西市立 川島小学校 3年 塚越 音桜

■ 小学生高学年の部
「ふれあいの 心でつなぐ 防火の輪」
筑西市立 下館小学校 5年 宮田 彩沙

■ 中学生の部
「サイレンが 鳴りびかない 世の中」
桜川市立 岩瀬西中学校 1年 吉原 遼

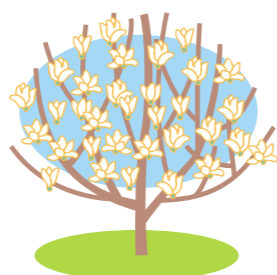

市の事業にご寄付をいただきました。

氏名／卯辰有志会 代表
林治様 外48名様
寄付金／28,644円

TKC 古橋伸夫税理士事務所
～お客さまに豊かさと繁栄を～
桜川市真壁町桜井765-2
TEL 0296-54-1540

遺言書キット 価格税込 **2,415円**
本商品と筆記具と印鑑があれば誰でも簡単に遺言書を作成できます。
ムラカミ書店 桜川市真壁町真壁198
TEL 0296-55-3160

あなたの描く想像を現実に
より綺麗に より美しく
あなたと感動を繋ぐ存在でありたい。
株式会社 デジタル印刷
TEL.0296-54-2626(代) FAX.0296-54-2724

わたしたちの企業は、社員一人ひとりの汗で少しでも地域社会の発展に寄与できるよう努力いたしております。
総合建設業 ISO9001認証取得
白田工建株式会社
茨城県桜川市真壁町東矢貝683
TEL 0296-54-1121(代) FAX 0296-54-1797

4月分 Health guide



4月の予防接種

対象/岩瀬・大和地区の方(会場/岩瀬福祉センター)

月 日	種 目	対 象	受 付 時 間	持 参 する 物
4/22(木)	ポリオ	生後3か月～7歳6か月未満	13:15～13:45	母子健康手帳、体温計、予診票

4月の乳幼児健診・育児相談

対象/岩瀬・大和地区の方(会場/岩瀬福祉センター)

月 日	種 目	対 象	受 付 時 間	持 参 する 物
4/20(火)	1歳6か月児健診	H20.8月・9月生	13:00～13:20	母子健康手帳、送付した問診票、バスタオル、歯ブラシ(子ども用と仕上げみがき用)
4/26(月)	1歳児健診	H21.4月生	13:00～13:20	母子健康手帳、送付した問診票、バスタオル

対象/真壁地区の方(会場/真壁保健センター)

月 日	種 目	対 象	受 付 時 間	持 参 する 物
4/15(木)	1歳6か月児健診	H20.7月・8月・9月生	13:00～13:20	母子健康手帳、送付した問診票、バスタオル、歯ブラシ(子ども用と仕上げみがき用)
4/21(水)	3歳児健診	H19.1月・2月・3月生	13:00～13:20	母子健康手帳、送付した問診票、バスタオル、歯ブラシ(子ども用と仕上げみがき用)、コップ、尿、目と耳のアンケート用紙

4月の献血

月 日	会場および受付時間
4/8(木)	フードマーケットカスミ岩瀬店(9:30～12:00・13:15～16:00)
4/22(木)	岩瀬中央公民館(9:30～12:00・13:00～15:30)

『相続・債務整理・交通事故』
 萩原総合法律事務所
 茨城県弁護士会所属 弁護士 萩原慎二
 法律相談 30分 5,250円～
 SATOHビル2階 茨城県水戸市東区下宿町1-1-1
 茨城県水戸市東区下宿町1-1-1 SATOHビル2階 (JR下宿駅南口徒歩30秒)
 ☎0296-48-8875
 (月～金 9:00～12:00、13:00～17:30)

緊急人材育成・就職支援基金職業訓練 **パソコンOAビジネス科**
受講生募集中 受講料: 無料 個人負担(教材費): ¥18,795-
 本訓練・生活支援給付金対策コースは、雇用保険を受給していない方が、ハローワークのあっせんにより基金訓練を受講することができます。
 訓練場所・お問合わせ **ジョイネットパソコンスクール** TEL 54-1575
 桜川市真壁町亀熊2000-1 http://joynet-pc.jp

健康ガイド



《問合先》健康推進課 ☎ 58-5111・75-3111

4月の成人の健康診査

月 日	種目および会場	対 象	受 付 時 間	内 容
4/24(土)～28(水)	ミニドック(会場/岩瀬福祉センター)	岩瀬地区の40歳以上の方	6:30～9:00	結核・肺がん検診、胃がん・大腸がん検診、肝炎ウイルス検査、前立腺がん検診

※平成20年度から、基本健康診査部分は特定健診に変わり、40～75歳未満の方は、加入されている医療保険者が指定する医療機関等で受診するようになりました。特に被用者保険(社会保険等)に加入の方はご注意ください。

4月の成人健康づくり

月 日	種目および会場	対 象	開 催 時 間	内 容
4/21(水)	総合健康相談(会場/岩瀬庁舎健康推進課、真壁保健センター)	母子・成人全対象	9:30～11:30	子供の発達・栄養・しつけ(身体計測は要予約)、食事や運動の健康相談、糖尿病・高血圧・脂質異常症などの生活習慣病に関する栄養相談(要予約)、血圧・腹囲・体脂肪測定など

4月の精神保健

月 日	種 目	開 催 時 間	備 考
4/12(月)	こころの健康相談	13:00～15:00	精神保健福祉士が担当し、秘密は厳守されます。(要予約) 会場: 岩瀬福祉センター
第2・3・4火曜日	精神保健デイケア	9:30～11:30	仲間と楽しい時間を過ごしませんか。お気軽にどうぞ。(要申込)

4月の休日応急診療医療機関

月 日	医 療 機 関 名	住 所	☎	受 付 時 間
4/4(日)	つくし野クリニック	真壁町椎尾2022	0296-20-7755	9:00～12:00 13:00～16:00 (保険証は必ず持参)
4/11(日)	延島クリニック	東飯田600	0296-58-5058	
4/18(日)	なかはら整形外科医院	真壁町飯塚496-1	0296-23-9955	
4/25(日)	大和クリニック	大国玉2513-12	0296-58-7788	
4/29(木)	仁保内科医院	真壁町真壁425	0296-23-8088	



葬儀費用等でお悩みの方 **さくらクラブ** 会員葬 **198,000円** 総合葬祭 **こもり** 会員募集 会費のみ **1万円**
 全ホール共通価格(ホール使用料無料) ①10万円引き ②花環・盛籠10%引き ③仏壇・位牌50%引き
 ☎ 0120-44-4483 年中無休24時間対応

歴

史民俗資料館だより

No.32
文化生涯学習課
資料館係

妙法寺の仏像7軀が

茨城県指定文化財に！

本郷地区の妙法寺から、このたび①木造阿弥陀如来坐像、②菩薩立像、③天部立像、④⑤木造四天王像が、茨城県指定文化財に指定されました。

①③は中心から両肩までをケヤキの一木から造った一木造りで「背削り」という平安時代中頃の技法を使っています。

④⑤⑦も中心部が一木造りで、古代の仏像特有の美しい造形、その他の技法や表現から見て、いずれも今から千年以上前、県内の木造彫刻として最古級のものです。



①木造阿弥陀如来坐像

それに加えて、組み合わせが良いのです。①は元は薬師如来

だった形跡があり、②③が梵天・帝釈天のいずれか、④⑤⑦はその通り四天王で、このセットは、奈良・平安時代に公的に建てられた国分寺や郡寺に見られる組み合わせなのです。

上野沼の西に新治廃寺遺跡があります。これは桜川市を含む古代新治郡の公的な寺院でしたが、9世紀はじめに焼失しました。これに続く時代の瓦が上野沼のほとりにあります。ちょうど妙法寺の仏像が造られた頃です。妙法寺は戦国時代にここから現在地の本郷へ移転したと伝えられます。

つまり、今回指定の仏像群は、新治廃寺の仏像群だったと考えられるのです。地方の郡寺の仏像が確認されている例は全国にも希有で、大変に貴重です。

歴史のことは 3月

「死して不朽の見込みあらば、いつでも死ぬべし。生きて大業の見込みあらば、いつでも生くべし」『留魂録』吉田松陰

死んで後世まで志が残るなら、いつでも死のう。生きて大きな仕事有成しえる見込みがあるなら、いつでも生きよう

『留魂録』は幕末の志士・吉田松陰が、安政の大獄で処刑される直前に残した遺書です。

松下村塾で多くの門弟を育て、明治維新の原動力を生み出した吉田松陰。22歳の頃の松陰は各地を旅し、真壁の町並み(桜川市真壁町飯塚)付近を訪れたことが『吉田松陰東北遊日記』に記されています。

日記には「弁天塚を拝み、浦町、角口、西町、出羽、亀熊より門井に向かい、西町長屋門宅で休憩した」とあります。当時の飯塚は真壁の町並みの西大通で旅人の多いところでした。

歴史の風景

筑波山と平良兼の風景

桜川市役所真壁庁舎の西、桜川を渡ると塙世地区があります。

塙世地区の桜川辺りから眺める筑波山は、雄大さが際立つ美しい風景です。この付近には奈良・平安時代の新治郡衙・郡寺(筑西市)から国府(石岡市)をつなぐ古代官道跡(幹線道路)が残り、それは塙世―伊佐々―羽鳥を経て湯袋峠を越え、国府へと向かう道でした。

この道沿いの真壁町羽鳥の尾根に平良兼館跡(たいらのよしかねやかたあと)があります。平良兼は平安時代に大勢力を持ち、平将門の叔父で将門と戦った人物でした。

古代官道からみた平良兼館は、雄大で美しい筑波山を背景にして、館の威厳を示したことでしょう。



平良兼館跡と筑波山 (塙世地区から)

有料広告掲載募集中!

お問い合わせは、秘書広報課へ ☎58-5111-75-3111、内線1268

広報 さくらがわ

有料広告掲載募集中!

お問い合わせは、秘書広報課へ ☎58-5111-75-3111、内線1268

広報 さくらがわ

新刊図書案内

大和中央公民館図書室

《児童図書》

かわいいこねこをもらってください なりゆきわかこ 作/垂石眞子 絵
 そっといちどだけ なりゆきわかこ 作/いりやまさとし 絵
 ウルルの森の物語 世良ふゆみ
 ぴよちゃんのおともだち(しかけ絵本) いりやまさとし
 ぴよちゃんのおつかい(") いりやまさとし

《一般図書》

獣の奏者(全4巻) 上橋菜穂子
 十字架 重松 清
 ニサッタ ニサッタ 乃南 アサ
 あるキング 伊坂幸太郎
 オイアウ工漂流記 荻原 浩
 カッコウの卵は誰のもの 東野 圭吾

【今月のおすすめ図書】



はなこ 八月七日にひろったこねこ
 なりゆきわかこ 作/垂石眞子 絵
 ※拾った子猫を妹のようにかわいがっていたが…。あふれる涙があなたをやさしくつつむ物語。大人になっても忘れられない大切な1冊になる本です。

貸出期間 ▼ 2週間(1人5冊まで)
 開放時間 ▼ 9時~17時
 休館日 ▼ 月曜日・祝日
 問合せ先 ☎ 029615817117

岩瀬中央公民館図書室

《児童図書》

まっ黒なおべんとう 児玉辰春 作/長澤 靖 絵
 みにくいあひるの子 瀬尾 七重
 先生おさきにさようなら 嶋田和子 作/遠藤てるよ 絵
 リトルパンパイア(1~5巻) アンゲラ・ゾンマー・ポーテンブルク 作/川西芙沙 訳/ひらいたかこ 絵
 魔法のスイーツ大作戦(全3巻) フィオナ・ダンパー 作/露久保由美子 訳/千野えなが 絵

《一般図書》

談合破り! 桑原 耕司
 散るぞ悲しき 梯 久美子
 アロマ健康法 高島 享子
 とっておきのワンシーン 平野 芳久(編)

【今月のおすすめ図書】



日本語おもしろ絵事典(全3巻)
 ことばと遊び会 編/
 すがわらけいこ 絵

貸出期間 ▼ 2週間(1人5冊まで)
 開放時間 ▼ 9時~17時
 休館日 ▼ 月曜日・祝日
 問合せ先 ☎ 029617510344

真壁中央公民館図書室

《児童図書》

MIMIKO それでいいんだよ 木村 桂子
 ビリーとなかまたち はるなまき 作/いしくらきんじ 絵
 まじょ子とときどきの森 藤真知子 作/ゆーちみえこ 絵
 有閑倶楽部(1~20巻) 一条ゆかり

《一般図書》

SOSの猿 伊坂幸太郎
 まねき通り十二景 山本 一力
 ハッピー・リタイアメント 浅田 次郎
 ほかならぬ人へ 白石 一文
 親鸞(上・下) 五木 寛之
 歎異抄をひらく 高森 顕徹
 山崎豊子自作をかたる(1~3) 山崎 豊子

【今月のおすすめ図書】



狙われたキツネ
 ヘルタ・ミュラー 著/山本浩司 訳
 ※ノーベル文学賞を受賞したヘルタ・ミュラーが描く本邦唯一の翻訳小説です。

貸出期間 ▼ 2週間(1人5冊まで)
 開放時間 ▼ 9時~17時
 休館日 ▼ 月曜日・祝日
 問合せ先 ☎ 029615815111

有料広告掲載募集中!

お問い合わせは、秘書広報課へ ☎58-5111-75-3111、内線1268

広報 さくらがわ

有料広告掲載募集中!

お問い合わせは、秘書広報課へ ☎58-5111-75-3111、内線1268

広報 さくらがわ

桜川文芸

俳句

【桜川市岩瀬「萩」俳句会】

少しだけ生き方変へて冬ごもる

鈴木 たか子

初雪や独りワインの禁を解く

小林 啓治

妻見舞ふ窓の日に映ゆ冬リンゴ

萩原 勅彦

白鳥の胸悠然と湖を分かつ

藤田 凡鐘

とろろ汁ひとりに余る寒の明け

小林 フク

うす紙のやうな昼月野火あがる

三代 みちよ

機織の符合にも似て毛糸編む

若色 寿美女

ぼんやりと過すひと日や路のとう

仁平 房女

母逝きて早三年や沈丁花

金田 とう女

農足袋の音立て歩く霜柱

渡辺 いし

春立ちて庭の飛び石並らべ替え

入山 ひろ子

初雪の真綿のやうに里の山

上野 芳江

すこやかな友の証の賀状来る

永瀬 ちい

繕へば物生きてくる針起し

細谷 充女

夕早く灯してあたり三の午

萩原 きしの

【茂山俳句会】

日脚伸ぶ陶器の猫の首長し

泉 健作

潮騒の音に暮れゆく野水仙

田崎 信子

一羽翔ち連れ翔ち鴨の陣細る

植田 祥雲

捨てきれぬ思ひ多々あり冬帽子

松崎 いま

夜泣き子と体温分かつ寒の雨

井坂 洋子

教へ子の会釈眩しきコートかな

鈴木 ノブ子

小刻みに揺れる薺や登り窯

吉原 秀子

つくばひの水柱ゆるびし日の光

今井 繁子

待春や大草鞋吊る村境

海老沢 静夫

父母を越えし齡の春を待つ

大関 くに

片減りの靴も磨きて春を待つ

宮本 芳江

如月や疾風吹き入るくぬぎ山

海老沢 幸子

八十の心に撒きし年の豆

鶴見 菊江

藪椿すこし紅刷くおちよぼ口

竹林 てる

海鳴りの音に目覚める初旅行

向後 礼子

やをら立つ人の氣息も寒の入

飯山 昭

【一般投稿】

沈みつゝ、炎いあがる日や寒椿

廣瀬 宣

短歌

【一般投稿】

父が書で思いを伝えし和光同塵還暦になりて偲びつ想う

榎野 恭子

人影のなき駐車場に終電の夫を迎えばやさし三ヶ月

柴 せつこ

わが庭は松竹梅も南天も福寿おもとといつも正月

木下 善信

俚謡

【さくら謡会】

やなぎ芽をふくつくしのほどり

水に輪をかく春の風

やっど握った手と手のぬくみ

恋はこれから春になる

招く雌雛の笑顔に惚れて

緩む財布のひな祭り

有料広告掲載募集中!

お問い合わせは、秘書広報課へ ☎58-5111-75-3111、内線1268

広報 さくらがわ

有料広告掲載募集中!

お問い合わせは、秘書広報課へ ☎58-5111-75-3111、内線1268

広報 さくらがわ

多目的複合施設 着工

1月9日(土)、真壁町真壁地内の多目的複合施設建設予定地で「安全祈願祭」が行われました。

これは、同施設の建設工事の着工に伴い、工事の無事完成を祈願して行われたものです。

現在工事が進められ、来年1月末に完成、4月に開館する予定です。

【主な施設の配置】

■管理・会議棟

1階／大会議室、調理室および準備室、和室、事務室

2階／市民ギャラリー、音楽室、研修室、中・小会議室など

■図書棟

1階／開架室、児童図書室、プレイルーム

2階／閲覧室、学習室

■資料館棟

1階／展示室1、3、ロビー

2階／収蔵室、歴史作業室

■集会所

■**附带施設**／真壁中央公園(1,390㎡)、駐車場(66台)



工事の安全を祈願して、中田市長が鍬入れを行いました。

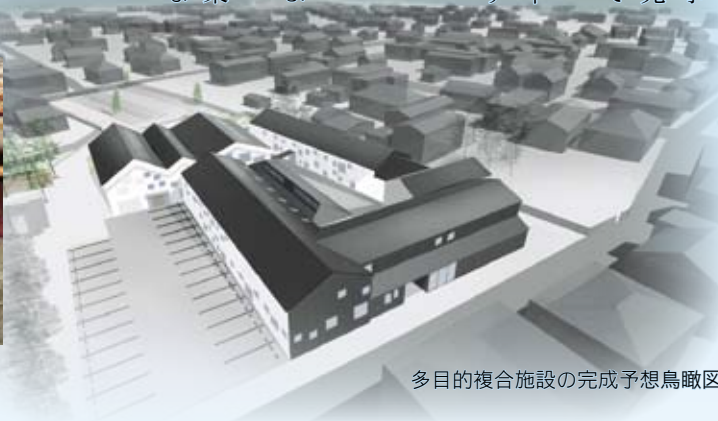

多目的複合施設の完成予想鳥瞰図

建築面積…1,726㎡
延床面積…2,785㎡
請負金額…14億6,475万円

わが家の笑顔



みやた はなか
宮田 花香ちゃん

平成 20 年 9 月 8 日生

(富士見台地区)

おじいちゃんからひとこと

いつも元気な花香。これからも明るく優しい子に育ってね。花香は家族みんなの宝物です♥



かわなご ひなの
川那子 雛乃ちゃん(写真左) **ひいおばあちゃんから**

平成 14 年 12 月 17 日生

ひとこと

我が家の宝物です。素直で元気な子に育ってほしいです。

かわなご しょうた
川那子 翔太ちゃん(写真右)

平成 18 年 2 月 8 日生

(鎌田地区)

※このコーナーに掲載をご希望の方は、秘書広報課 (☎ 58-5111・75-3111 / 内線 1268) までお申込みください。

広報 さくらがわ No.107 3月1日発行

発行：桜川市 / 月2回(1日 / 15日)
編集：市長公室秘書広報課
TEL：0296-58-5111・75-3111(代表)
FAX：0296-58-5115
〒309-1293 茨城県桜川市羽田1023番地
ホームページ <http://www.city.sakuragawa.lg.jp>
Eメール info@city.sakuragawa.lg.jp



【表紙】

「真壁のひなまつり 和の風第8章」の開催にあわせて、「うまかべすいとん」の無料試食会が行われました。これは、地域の活性化を目的に商工会の「うまかべすいとんクラブ」が実施。振舞われたすいとんは、小麦粉からしょうゆまで桜川市産にこだわって作られています。寒風のなか町並みを歩く人達は、温かなすいとんに舌鼓を打っていました。子どもたちにも、ぜひこのふるさとの味を覚えてもらいたいものです。

R100

PRINTED WITH
SOY INK

この広報紙は、環境保護のために古紙配合率100%の再生紙と植物性大豆油インキを使用しています