



広報

Sakuragawa Public Relations

さくらがわ

- 森林を守る活動に参加しませんか
- 市民健康講座生募集／桜川市をさらに元気に
- 税源移譲により平成19年から住民税が変わります
- 県西総合病院 外来診療のご案内
- ねんりんピック茨城2007



6 No.41
2007
/1

この豊かな自然を次世代に残そう

— 森林ボランティア育成講座開催 —

森林を守る活動に参加しませんか



地球の温暖化防止が叫ばれている近年、森林は、動植物の生息地やきれいな水を生み出しているだけでなく、地球温暖化の原因である二酸化炭素（CO2）の吸収源として、ますますその重要性を増しています。森林を守り育てることは、すべての生物が豊かで健やかに暮らしていくために欠かせません。
郷土にある大切な森林を守っていくのは、私たち一人ひとりの理解です。

森林は重要な二酸化炭素の吸収源

豊かな自然に恵まれた私たちの郷土。日本には、25億平方メートルの森林があり、国土に占める割合は67%です。そこで光合成を行う植物は、年間約9,700万トンの二酸化炭素を吸収して、炭素を体内に貯蔵しながら成長します。これは我が国の二酸化炭素排出量の8%、国内の全自家用乗用車の排出する量の7割に相当します。森林は、二酸化炭素の吸収源として大変貴重です。

森林の育成には「人の手」が必要

森林は、単に苗木を植えるだけでは成長しません。苗木を植えたまま放っておくと成長の早い雑草や灌木に負けてしまい、十分に成長することができません。また、木が成長した後、多くの木で混雑した森林は、下枝まで光が行き届かなくなり、やはり木の成長が止まってしまいます。豊かな森林を育成するためには、植栽した木がある程度に成長するまで雑草や灌木

を取り除く下草刈りや、過密となった森林に対して密度を調節して1本1本の木の成長を促すために抜き切りをする間伐など、こまめに「人の手」を加えることが必要となります。

森林ボランティア活動の高まり

近年、環境問題への関心が高まる中、森林に「人の手」を加えて整備・保全しようという気運が高まってきています。

全国で、森林整備を行っているボランティア団体の数は、平成9年の時点では277団体だったものが、平成15年には1,165団体と6年間で約4倍に急増しています。また茨城県においても、平成12年度には14団体だったものが、平成15年度には24団体。会員数にあっては、1,600人から2,557人と急増しています。

森林保全を支える森林ボランティアの活動

森林ボランティアとは、自主的に森林づくり（森林整備）に参加し、自らの責任におい

て判断し、行動する市民または市民グループの一員です。森林ボランティアの活動は、植林・下刈りなどの森林づくりや森林・樹木の観察、また、キノコづくりや炭焼き体験など様々な活動がありますが、森林ボランティアの役割は、森林活動を通して森林・林業・山村を理解し、森林を守る応援団、森林の良き理解者となることです。森林ボランティアの出発点はあくまでも、森林づくりへの自主的な参加であり、その動機や関わり方も様々で、対象となる森林も多様ですが、森林に入っ

て自発的に作業をするという点においては共通性をもっていきます。森林ボランティアには、森林の保全や育林には長期的継続的に森林で労働する林業従事者がどうしても必要なことや国産材を見直しもっと活用すること、森林と市民、農山村の人々と市民との間を取り持つ仲介者・伝達者としての役割を担うこと、さらには、21世紀における森林文化の新しい担い手となることなどが期待されています。

森林の整備・保全は、これ

までのように山村の人々のみ押しつけるだけでは不可能です。これからは、市民の皆さんが山村の人々や森林林業関係者、行政関係者らと協力しながら取り組んでいかなければなりません。
皆さんも、身近なところから森林を守る活動に参加して、地球温暖化防止に取り組んでみてはいかがでしょうか。

■ 問合せ先／農林課林政係 ☎
58-151111・75-131111
／内線3162)

森林は、温室効果ガスのひとつである二酸化炭素の吸収源として、ますますその重要性を増しています。豊かな森林を育成するためには、植栽した木がある程度に成長するまで雑草などを取り除く下草刈りや、過密となった森林の密度を調節して1本1本の木の成長を促すための間伐など、こまめに「人の手」を加えることが必要となります。



森林ボランティア育成講座開催

森林ボランティアを志す方への入門講座を開催いたします。この事業は、国土緑化推進機構「緑の募金公募事業」です。

興味のある方は、ぜひお問い合わせください。

■問合先／いばらき森林クラブ
 講座担当 中村（〒312-1001 2ひたちなか市馬渡2525-1538 / ☎・FAX 029-274-5287）、
 農林課林政係（☎58-5111-7513 111 / 内線 3162）



4月22日、富谷ふれあいの森で開催された「森林ボランティア育成講座」に参加された皆さん



間伐で切り倒された木は、枝打ちをしてから同じ長さに切り揃えられて蓄積されます。

開催日・会場・内容

月日	会場	内容
6 / 23(土)	つくば市 民有林	人工林除伐、講義、合宿
6 / 24(日)	石岡市 国有林	人工林下刈り
7 / 7(土)	桜川市富谷ふれあいの森	檜林間伐
7 / 22(日)	筑西市 民有林	雑木林整備、講義
8 / 25(土)	桜川市または筑西市公民館	講義（2科目）
9 / 23(日)	筑西市 民有林	雑木林整備
10 / 20(土)	桜川市富谷ふれあいの森	檜林間伐・枝打ち

森林ボランティアを育成することで 市民レベルで森林の回復を目指します



なかむら えいぞう
中村 栄三 さん
 いばらき森林クラブ（育成講座担当）

昭和47年、転勤により来県（旧勝田市）。定年退職後の平成9年「いばらき森林クラブ」を結成。平成17年に森林ボランティア育成講座開設し、同クラブ代表者を後継者に引き継ぐ。東京都出身、73歳。



私は、昭和47年に転勤により東京から当時の勝田市に移り住み、勝田市に定住することを決心し、茨城県人となりました。会社の定年が近づいた頃、これからの人生をどう過ごすかを模索する中で、平成7年茨城県の県民参加の森づくり推進事業に出会い、やりがいのある仕事であると強く感じました。そして、市民レベルの自主的で自立したグループの結成が必要であると考へ、茨城県の支援を得て、「いばらき森林クラブ」の結成を呼びかけ、平成9年に発足させました。呼びかけの責任者として事務局を引き受け、代表に就任しました。

時代の風に乗れ、地域の理解と支援により会は順調に発展し一定の評価を得るまでになりました。平成17年、森林ボランティアの振興のため、会の枠を越えた行動の必要を痛感し森林ボランティア育成講座の開設に踏み切り、同時に代表を後継者に引き継ぎました。

この講座のねらいは、

着実に持続的な森林ボランティアを育成することで、市民レベルで森林の回復を図ろうとする運動の一環です。そのため、講座修了後も活動を続けて、新しいグループの立ち上げまで関わることを目論んでいます。このような取り組みが評価され、国土緑化推進機構の「緑の募金」事業ならびに茨城県の後援事業に認定されています。

茨城県の5地区を巡って、今回第5期目に県西地区にやってきました。受講生は講座を通じてやりがいと楽しさを感じてもらえると期待しています。過日、富谷ふれあいの森で第1日目をスタートさせていただきました。筑西市の雑木の平地林も手掛けますが、いわゆる放置林です。このような林を蘇らすのもボランティアの役割です。

私たちは、地域ごとに森林ボランティアの輪ができ、森林所有者・行政・地域が互いに連携し合うことを夢見て、その小さな一歩を踏み出しました。桜川市民の皆様に見守られながら、受講生とともに森と地域と向き合っていこうと思います。

平成 19 年度 市民健康講座生募集

本年度も、市民の皆様の健康づくりのために下記の健康講座（全9回）を開催いたします。お気軽にご参加ください。

- 開催時間／13:30～15:00
- 募集人員／100人
- 申込期間／各教室開催日の前日までに電話により受け付けいたします。
- 申込先／健康推進課 健康づくり係（☎58-5111・75-3111／内線2351）

開催日	場所	講師名	内容
6月28日(木)	真壁福祉センター	つくし野クリニック 吉原 盛光 先生	知っておきたい肺がん予防の知識（肺がん予防）
7月31日(火)	岩瀬福祉センター	磯部歯科医院 内海 元 先生	歯周病の予防（中高年の歯の病気）ブラッシング指導
8月23日(木)	大和中央公民館	三岳壮小松崎病院 小松崎 聡 先生	うつ病の予防（誰もがかかる可能性のある病気）
9月12日(水)	岩瀬福祉センター	県西総合病院 婦人科 山内 宏 先生	女性のがんの予防（受けていますか？定期健診）
10月30日(火)	真壁福祉センター	田崎医院 田崎 次男 先生	糖尿病の予防（増えている糖尿病）
11月29日(木)	岩瀬福祉センター	袖山医院本院 袖山 巳恵子 先生	心臓病の予防（死亡原因の第2位を占めている病気）
12月 6日(木)	大和中央公民館	大和クリニック 濱野 淳 先生	脳梗塞の予防（突然の発作からおこります）
1月24日(木)	岩瀬福祉センター	平島医院 平島 康嗣 先生	メタボリックシンドロームの予防（りんご型肥満は要注意）
2月26日(火)	大和シトラス	県西総合病院 泌尿器科 近藤 福次 先生	前立腺がんの予防（尿が近い？オシッコがもれる？）シルバーリハビリ体操

※講座の内容により保健師・管理栄養士の指導があります。（場合により試食があります。）

地域と保健行政が連携を図り、市民の皆様の健康づくりを推進するために、平成18年7月、桜川市健康推進委員会が設立され推進員177人が委嘱されました。

昨年は、初年度ということ
で、本推進員も市民健康講座のほか、市民祭・市民健康講座・運動教室・各種健診などにも積極的に参加し活動してまいりました。活動を重ね

桜川市健康推進委員会



会長 菊池 久恵さん

地域と保健行政が連携を図り、市民の皆様の健康づくりを推進するために、平成18年7月、桜川市健康推進委員会が設立され推進員177人が委嘱されました。

昨年は、初年度ということ
で、本推進員も市民健康講座のほか、市民祭・市民健康講座・運動教室・各種健診などにも積極的に参加し活動してまいりました。活動を重ね

た。講演会後などでは、試食や家でできる簡単な体操などもあり参加者の皆さんから大変好評でした。また、各種健診時に記録やリーフレット配付などのお手伝いもさせていただきます。

市民健康講座は、自分の健康づくりのために大変有意義な講座です。お気軽にご参加ください。皆さんの参加をお待ちしております。

頑張る地方応援プログラムで

桜川市をさらに元気に

国（総務省）は、やる気のある地方が自由に独自の施策を展開することにより、「魅力ある地方」に生まれ変わるように、地方独自のプロジェクトを自ら考え、前向きに取り組む地方公共団体に対し、地方交付税などの支援措置を講じる、「頑張る地方応援プログラム」をスタートさせました。今月号で、桜川市における「頑張る地方応援プログラム」の概要をご紹介します。

歴史的たまたまを継承したまちづくり

具体的な成果目標

- ・観光入込客数7万人（平成16年度）↓13万人（平成20年度）

主要事業・施策

- ・まちづくり交付金事業による基幹事業の実施（道路整備など）
- ・まちづくり交付金事業による提案事業の実施（まちづくり活動推進事業など）

- ・関連事業（伝統的建造物群保存対策事業など）

「桜川」いにしへの清流再生計画

「世阿弥の舞台」桜川の再生

具体的な成果目標

- ・新規の処理人口・・・公共下水道337人（平成21年度）、浄化槽（個人設置型）105人（平成17年度）、浄化槽（市町村設置型）

- ・問合先／企画課（☎58-5111・75-3111／内線1271／<http://www.city.sakuragawa.lg.jp/>）

- ・595人（平成21年度）
- ・汚水処理人口普及率・・・39%↓45%

主要事業・施策

- ・公共下水道整備事業
- ・浄化槽整備事業（個人設置型・市町村設置型）

桜川市行政改革の推進（集中改革プラン）

具体的な成果目標

- ・行財政改革により削減される経常的経費853百万円減（5か年）
- ・職員削減数43人（5か年）

主要事業・施策

- ・行政評価制度の導入
- ・指定管理者制度の活用
- ・公募などにより市民参加型の体制づくり

全児童の協力で50万個のプルタブ（空き缶のフタ）が集められた！

このほど、市立羽黒小学校の福祉委員会からプルタブの収集によって購入された車イスが、岩瀬ケアセンターそよ風（指定介護保険事業所）に寄付されました。今回で3台目となります。

これは、同小学校の5年生が「自分たちにもできるボランティアはないだろうか。」と平成9年に発案されたことからプルタブの収集が始まり、5年～6年生の福祉委員会の児童が中心となって全児童に呼びかけ、2年間で500kg（50万個）が集められて車イスになりました。児童たちは、「おじいちゃんおばちゃん大事に使ってくださいね。」「これからも、プルタブの収集をがんばります。」と笑顔で話してくれました。



羽黒小学校の福祉委員会の児童から岩瀬ケアセンターそよ風に車イスが贈呈されました。

県民健康づくりで笠倉道子さんと信山克雄さんが県知事表彰

茨城県が主催する、「県民健康づくり表彰」で、笠倉道子さん（本木地区）が知事感謝状、信山克雄さんが（長方地区）が元気アップ大賞を受賞しました。

これは、県民総ぐるみの健康づくり運動を展開する、健康いばき21プラン事業の一環として、地域などで健康づくりに功績のあった方や家族・地域などで自らの健康保持・増進のため他の模範となる活動を行っている方を表彰するものです。笠倉さんは、旧大和地区食生活推進員会長として、永年にわたり食生活改善事業の普及向上に活躍されました。また、信山さんは30年前に一念発起。10万キロ（地球2周半）走破を目指して早朝マラソンを始め、今日にいたるまで悪天候でも1日も休むことなく走り続けています。また、12年前からピアノにも挑戦。今では奥さんと連弾するほどの腕前です。



食生活改善事業の普及向上に活躍された笠倉道子さん（写真右）と、自らの健康づくりで他の模範となっている信山克雄さん（写真左）に県知事から表彰状が贈られました。

「土曜くらぶ」実行委員会と大塚守一さんが青少年団体等顕彰受賞

水戸市の県立青少年会館で開催された、「青少年育成茨城県民会議」の青少年団体等顕彰で、紫尾小学校「土曜くらぶ」実行委員会と大塚守一さん（金敷地区）が表彰を受けました。

同委員会は、学校週5日制の導入に合わせて、子ども達の校外活動の今後の推移を懸念したPTA役員が中心となり発足。毎年9月から3月までの土曜日、同校グラウンドに参集し、各種スポーツ活動などを通じて子ども同士・親と子の交流を進めています。また、大塚さんは、昭和30年から現在までの永きにわたり、旧大和村子ども会育成連合会長・青少年育成大和村民会議議長、桜川市民会議副会長・同会議大和支部長として青少年健全育成運動の推進に貢献されています。



青少年育成茨城県民会議が主催する青少年団体等顕彰で表彰を受けた、「土曜くらぶ」実行委員会（写真右側・代表入江哲夫さん）と大塚守一さん

桜川市とJA北つくばが水田農業振興室を設置

桜川市とJA北つくばは、今年度から米の新しい需給調整の実務を一つのフロアで一体的に行う水田農業振興室を、JA北つくば大和支店に設置しました。

これは国の目指す、農業者や産地が自らの判断により適量の米生産を行う新たな需給調整システムの実現に向けて一体化するもので、JA・市職員が出向するほか、管内で米を集荷する業者の方も非常勤で参加。情報や実務ノウハウを共有し需給調整を行う体制を確立します。同室では、市が管理する水田データや豊富な実務経験をもとに生産目標数値を配分し、併せて農家への働きかけも行います。また、JA北つくば管内の筑西・結城市も同体制で業務に当たります。



中田市長・JA北つくば加倉井理事長はじめ多くの関係者参加のもと、桜川市水田農業振興室開所式が行われました。

建築士会桜川支部の皆さんがボランティアで黑板塀づくり

真壁町の修景に取り組んでいる、茨城県建築士会桜川支部の皆さんが、真壁町真壁の見芽通りのブロック塀を黑板塀に化粧直しをしました。

同会は、真壁町の街並みや風景を考えるワークショップを開催。その中で出た意見を地域の方のご協力をいただきながら実際に工事に入ることで、歴史的景観に対する意識を少しずつ変えていこうと工事を行いました。工事は、約7メートルのブロック塀に板を被せる形で行われ、防腐剤を塗って歴史的景観に配慮した黑板塀に仕上げました。材料は同会が提供し、工事は会員がボランティアで行いました。「ほかの方にも理解が得られれば順次やっていきたい。」と武村実支部長は述べていました。



ブロック塀を黑板塀に仕上げ景観づくりに貢献した、建築士会桜川支部のみなさん（右から、市村英・稲葉正彦・藤田昭一・古橋明・渡辺清一・飯島一則・市村洋・上野博さん

「スマイルの会」のみなさんの作品展を開催

「スマイルの会」（精神保健デイケア）のみなさんの、絵てがみや水彩画を市民の皆さんに観てもらおうと、第2回の作品展が岩瀬福祉センターで開催されました。

同会は、家に閉じこもりがちの人や、人との付き合いがうまく出来ない人たちが集まって活動している団体で、精神ボランティアのみなさんの協力によって毎週火曜日に岩瀬福祉センターで、創作活動や環境美化運動・畑作業でさつまいも作り・調理実習およびスポーツなどを行い、自立と社会参加をめざしています。同会の問い合わせは、健康推進課・予防係（☎58-5111・75-3111 /内線2354）までお願いいたします。



様々な活動をおおして自立と社会参加を目指す「スマイルの会」のみなさんの絵てがみや水彩画の作品展が岩瀬福祉センターで開催されました。

くらしの情報報

Information for Living

6月の納税・保険料

※市税は納期内に納めるようにしましょう。
また、納め忘れがなく、簡単な納付方法として、口座振替制度があります。ぜひ、ご利用ください。

市県民税 1期
国民健康保険税 2期
介護保険料 2期
納期限：7月2日(月)

募集

桜川市市民憲章等制定委員会委員募集

総務課

桜川市では本年、「市民憲章」と市の「花」「木」「鳥」を制定することにしていきます。

桜川市市民憲章は、「市の理想像を掲げて空間的な目標達成を示す」とこと「個々人の生活を快いものにするための社会生活的な努力目標を示す」ことにあります。また、「花」「木」「鳥」については、市のシンボルとしてイメージアップを図るために制定するものです。

桜川市市民憲章等制定委員会は13人で構成します。興味のある方は、奮ってご応募ください。

- 公募人数 / 3人
- 申込期限 / 6月29日(金)
- 申込資格

・原則として申込時の年齢が満20歳以上の者
・本市に引き続き1年以上住所を有する者
・本市の審議会等の委員となっていない者
・本市の職員または市議会議員でない者

- 選考方法 / 書類審査
- 申込方法 / 総務課(大和庁舎)および岩瀬・真壁各庁舎の地域窓口課で受け付けておられます。

※申込用紙については、前記各庁舎に用意(市ホームページからもダウンロード可)しておりますので、必要事項を記入の上、お申し込みください。また、郵送による申し込みも可能です。(締切日必着)

- 委嘱期間 / 委嘱状交付日(7月を予定) から年度末まで

- 公募人数 / 3人
- 申込期限 / 6月29日(金)
- 申込資格

・原則として申込時の年齢が満20歳以上の者
・本市に引き続き1年以上住所を有する者
・本市の審議会等の委員となっていない者
・本市の職員または市議会議員でない者

- 選考方法 / 書類審査
- 申込方法 / 総務課(大和庁舎)および岩瀬・真壁各庁舎の地域窓口課で受け付けておられます。

※申込用紙については、前記各庁舎に用意(市ホームページからもダウンロード可)しておりますので、必要事項を記入の上、お申し込みください。また、郵送による申し込みも可能です。(締切日必着)

- 委嘱期間 / 委嘱状交付日(7月を予定) から年度末まで

国指定史跡真壁城跡発掘調査作業員募集

文化課

国指定史跡真壁城跡発掘調査の発掘調査作業員を募集するため、説明会を開催いたします。

- 日時 / 6月20日(水) 10時
- 場所 / 真壁庁舎2階会議室

・市内在住の方で、発掘現場に通勤可能な75歳までの方
・発掘経験者または興味のある方

- 募集人員 / 20人程度
- 勤務内容 / 発掘調査業務
- 勤務地 / 国指定史跡真壁城跡(真壁第一体育館東側)
- 調査期間 / 平成19年7月～12月(予定)

程度

■ 申込書請求先 / 下館税務署総務課、関東信越国税局人事第二課または人事院関東事務局

■ 受付期間 / 6月26日(火)～7月3日(火)
※土・日曜日は除く。

■ 申込提出先 / 人事院関東事務局(〒330-1971 埼玉県さいたま市中央区新都心1-1-1さいたま新都心合同庁舎1号館・☎04817401200658)

試験日

・第1次試験 9月9日(日)
・第2次試験 10月18日(木)
10月25日(木)までの間の指定する1日(第1次試験合格通知書で指定する日)

■ 採用日 / 平成20年4月1日
■ 問合先 / 関東信越国税局人事第二課試験係(☎048160013111 / 内線2095、2097)・下館税務署総務課(☎029612121)

講座生募集

筑西地域職業訓練センター
習得「エクセル」応用講座
・実施日および時間 / 7月3

お知らせ

市長と語りこつ! 「市民の日」

秘書広報課

皆さんの声を行政に反映するために、市長と語り合ってみませんか。話題はなんでも結構です。

皆さんのお越しをお待ちしております

- 日時 / 6月25日(月) 9時～12時・13時～16時
- 場所 / 真壁庁舎1階会議室
- 問合先 / 秘書広報課(☎5815111・7513111 / 内線1267)

※次回の『市民の日』は、7月23日(月) 岩瀬庁舎1階会議室で行います。

「子育てサロン」を開催

- 日(火)～5日(木) [全3回]
- 申込期間 / 6月12日(火)～26日(火)
- 問合せ・申込先 / 筑西地域職業訓練センター(下泉62511・☎029617511254)

市民課

桜川市更生保護女性会大和支部では、「地域のみなで子育て」をキャッチフレーズに、子ども・親同志の触れ合いと相談の場「子育てサロン」を開催します。

皆さんお誘い合わせの上、ご参加ください。

- 日時 / 6月20日、7月18日、8月22日、9月19日、10月17日、11月21日、12月19日、1月16日、2月20日、3月19日 [全10回] (いずれも第3水曜日) 9時30分～11時30分
- 会場 / 大和健康増進センター
- 参加費 / 無料
- 対象者 / 子ども(乳幼児)から親(家族)、または子育てに関心のある方など
- 申込方法 / 当日直接会場へお越しください。
- 問合先 / 桜川市更生保護女性会大和支部(☎029615817231) 海老沢まで

常陽年金相談コーナー

常陽銀行(株) 岩瀬支店
■ 相談日時 / 6月28日(水) 10時～15時

※市税は納期内に納めるようにしましょう。
また、納め忘れがなく、簡単な納付方法として、口座振替制度があります。ぜひ、ご利用ください。

動団体などに対する新たな助成制度を創設しました。
助成対象となった団体などについては、優良事例として広く県民の皆様にご紹介いたします。多数のご応募をお待ちしております。

- 助成額 / 1団体当たり10万円以内
- 助成団体数 / 30団体
- 募集期限 / 6月22日(金)まで
- 問合先 / 大好きいばらき県民会議(県生活文化課県民運動推進室・☎029122418120)

茨城県では、地域コミュニティの活性化をめざし、団体相互の連携や幅広い分野への取り組みなどにより、他の地域や団体のモデルとなるような特色ある活動を行う地域活動

- 問合先 / 教育委員会文化課(☎5815111・7513111 / 内線3232)

茨城県では、地域コミュニティの活性化をめざし、団体相互の連携や幅広い分野への取り組みなどにより、他の地域や団体のモデルとなるような特色ある活動を行う地域活動

- 試験の程度 / 高等学校卒業

二科会写真部茨城支部

二科会写真部茨城支部では、第16回(2007)公募展を県西地区で開催いたします。

- 日時 / 6月8日(金)～10日(日) 10時～18時(最終日は17時まで)
- 会場 / 筑西市文化ギャラリースペース6階(JR下館駅前・☎029612217465)
- 入場料 / 無料
- 問合先 / 二科会写真部茨城支部(☎・FAX 029515213118)

相談内容

・年金の受け取り手続きの方法
・年金受給に必要な資格期間や年金受給見込額について
・在職中の年金について
・失業給付を受けた時の年金について
・その他年金に関すること

- 相談場所 / 常陽銀行(株) 岩瀬支店
- 相談料 / 無料(相談には予約が必要です。予約のない場合は、多少お待ちいただくことがあります。)
- ※相談の際は、基礎年金番号通知書・年金手帳(本人と配偶者)・預金通帳・印鑑(認印)・職歴メモをご持参ください。なお、お持ちの方は、社会保険業務センターより送付された加入記録のお知らせ・見積額・裁定請求書、雇用保険被保険者証・年金証書を併せてご持参ください。

- 問合せ・予約申込先 / 常陽銀行(株) 岩瀬支店(☎029617513103)

イベント

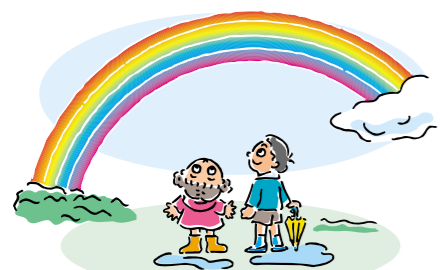

● **7月の予防接種** 本年4月から、BCG・三種混合予防接種は個別接種となりました。対象年齢・接種期間を過ぎた方は、任意接種（有料）となり依頼書が必要な場合がありますのでお問い合わせください。

月 日	種 目	対象および接種方法	受 付 時 間	会 場
7/4 (水)	ポリオ	生後3か月～90か月未満（経口投与。6週間以上の間隔を置いて2回受けます。）	13:15～13:45	真壁保健センター

● **7月の乳幼児健診・育児相談**

対象／岩瀬・大和地区の方（会場／岩瀬福祉センター）

月 日	種 目	対 象	受 付 時 間	持 参 する 物
7/3 (火)	3歳児健診	H16.4月・5月生	13:00～13:20	母子健康手帳、送付した問診票、バスタオル、尿、目と耳のアンケート用紙、歯ブラシ（子ども用と仕上げみがき用）、コップ
7/20 (金)	2歳児歯科健診	H17.4月・5月生	13:00～13:20	母子健康手帳、送付した問診票、バスタオル、歯ブラシ（子ども用と仕上げみがき用）、コップ
7/23 (月)	1歳児健診	H18.7月生	13:00～13:20	母子健康手帳、送付した問診票、バスタオル
7/25 (水)	4～5か月育児相談	H19.2月・3月生	13:00～13:20	母子健康手帳、送付した問診票、バスタオル

対象／真壁地区の方（会場／真壁保健センター）

月 日	種 目	対 象	受 付 時 間	持 参 する 物
7/5 (木)	1歳児健診	H18.6月・7月生	13:00～13:20	母子健康手帳、送付した問診票、バスタオル
7/6 (金)	4～5か月育児相談	H19.2月・3月生	9:45～10:00	母子健康手帳、送付した問診票、バスタオル
7/19 (木)	1歳6か月児健診	H17.10月・11月生	13:00～13:20	母子健康手帳、送付した問診票、バスタオル、歯ブラシ（子ども用と仕上げみがき用）

● **7月の母と子の健康づくり**

月 日	種 目	対 象	受 付 時 間	持 参 する 物
7/18 (水)	パパ・ママクラス	初妊婦と夫	10:00～14:30	母子健康手帳、テキスト（要予約）／会場：岩瀬福祉センター
7/27 (金)	離乳食教室	生後4か月～6か月児と保護者	10:00～11:30	エプロン、三角巾またはバンダナ、スリッパ、ふきん1枚（要予約）／会場：大和中央公民館

● **7月の成人の健康診査**

月 日	種 目	対 象	受 付 時 間	内 容
7/23(月)～27(金)・30(月)・31(火)	真壁地区 子宮・乳がん検診 (会場：真壁保健センター)	20歳以上の女性（お申込された方には個人通知いたします。）	12:00～12:30	子宮がん検診・乳がん検診（超音波・マンモグラフィ検査は、年齢・地区によって異なります。）
6/29(金)～7/17(火)	岩瀬地区 住民検診 (会場：各地区公民館等)	16歳以上（お申込された方には個人通知いたします。）	各日とも 9:30～11:00 13:30～14:30	結核・肺がん検診、基本健康診査など（詳細は、健康カレンダーをご覧ください）

● **7月の成人の健康づくり**

月 日	種目および会場	対 象	受 付 時 間	内 容
7/2(月)・18日(水)	総合健康相談（会場／岩瀬庁舎健康推進課、大和庁舎保健福祉課、真壁保健センター）	母子・成人全対象	9:00～11:00 13:00～16:00	子供の発達・栄養・しつけ（身体計測は要予約）・食事や運動の健康管理相談、糖尿病・高血圧・高脂血症などの生活習慣病に関する栄養相談（要予約）、血圧・腹囲・体脂肪測定など

● **7月の市民健康講座**

月 日	種目および会場	対 象	受 付 時 間	内 容
7/31 (火)	会場／岩瀬福祉センター	全市民対象	13:30～15:00	「歯周病の予防・中高年の歯の病気」講師／磯部歯科医院：内海元先生（前日までに予約が必要）

● **7月の献血**

月 日	会 場 お よ び 受 付 時 間
7/5 (木)	大和体力増進センター（10:00～15:30）

● **7月の精神保健**

月 日	種 目	開 催 時 間	備 考
7/19(木)	こころの健康相談	13:00～15:00	精神科医師が担当し、秘密は厳守されます。（要予約） 会場：大和ふれあいセンター（シトラス）
第1・2・3・4火曜日	精神保健デイケア	9:30～11:30	仲間と楽しい時間を過ごしませんか。お気軽にどうぞ。（要申込）

● **7月の休日応急診療医療機関**

月 日	医 療 機 関 名	住 所	☎	受 付 時 間
7/1 (日)	平島医院	岩瀬 198	0296-75-2510	9:00～12:00 13:00～16:00 (保険証は必ず持参)
	県西総合病院	鍛田 604	0296-75-3171	
7/8 (日)	阿部田医院	真壁町亀熊 123-1	0296-55-0305	
	県西総合病院	鍛田 604	0296-75-3171	
7/15 (日)	山王病院	岩瀬 42	0296-75-0600	
	県西総合病院	鍛田 604	0296-75-3171	
7/16 (月)	根本医院	真壁町真壁 202	0296-55-0027	
	県西総合病院	鍛田 604	0296-75-3171	
7/22 (日)	鍋木クリニック	加茂部 4-1	0296-76-3131	
	県西総合病院	鍛田 604	0296-75-3171	
7/29 (日)	つくし野クリニック	真壁町椎尾 2022	0296-20-7755	
	県西総合病院	鍛田 604	0296-75-3171	

税源移譲により 平成 19 年から住民税が変わります

問合せ先／税務課市民税第一係 (☎58 - 5111、75 - 3111 / 内線 1121・1122)

国から地方への税源移譲が行われています。
 所得税はすでに平成 19 年 1 月分から税率が変わり、住民税も 6 月分から変わります。これは、「地方にできることは地方に」という理念の下、「国庫補助負担金の改革」「税源移譲」「地方交付税の改革」の三つを一体として行い地方分権を進めていく「三位一体改革」の一環として行われるものです。
 具体的には、国税（所得税）と地方税（住民税）の税率を変えることにより、3 兆円の税源を国から

地方団体である都道府県・市区町村に移し替えます。給与所得者・年金受給者・事業所得者などの収入形態にかかわらず、多くの方は所得税が減り、住民税が増えますが、所得税と住民税の合計額は税源移譲によっては基本的に変わりません。
 また、税源移譲とは別に、平成 11 年から暫定的な税負担の軽減措置として導入されていた所得税・住民税の定率減税が廃止されます。

■税源移譲（所得税から住民税へ）

ポイント／税源移譲によって、所得税と住民税とを合わせた税負担が変わることは基本的にはありません。

- この税源移譲に当たって、住民税が一律 10% の税率へ、所得税が 4 段階から 6 段階の税率に変わります。
- これに伴い、ほとんどの方が、住民税は平成 19 年度から増えます（平成 19 年 6 月以降の納付）、所得税は平成 19 年分から減ります（平成 19 年 1 月以降の源泉徴収および平成 20 年 2 月～3 月に行われる確定申告）、これは、税金の移し替えですので、住民税と所得税とを合わせた税負担が変わることは基本的にはありません。

ただし、皆様の収入の増減や定率減税の廃止など、別の要因により、実際の負担額は変わりますので、ご注意ください。

平成 18 年度まで		平成 19 年度から	
個人住民税		個人住民税	
課税所得	標準税率	課税所得	標準税率
～ 200 万円	5 %	一律	10 %
200 万円～700 万円	10 %		
～ 700 万円	13 %		

■老年者非課税措置について

ポイント／住民税の老年者非課税措置が段階的に廃止されます。

年 度	均等割額	所得割額
平成 18 年度	1,300 円 (4,000 円×3分の1)	税額×3分の1
平成 19 年度	2,600 円 (4,000 円×3分の2)	税額×3分の2
平成 20 年度	4,000 円(全額課税)	全額課税

■定率減税の廃止

ポイント／平成 19 年から、定率減税が廃止されます。

- 景気対策のための暫定的な税負担の軽減措置として導入されていた定率減税が、経済状況の改善などを踏まえ、住民税は平成 19 年度分（平成 19 年 6 月以降の納付）から、所得税は平成 19 年分（平成 19 年 1 月以降の源泉徴収および平成 20 年 2 月～3 月に行われる確定申告）から廃止されます。
 ※次のホームページで『住民税が変わります』が、ご覧になれます。

- ・市役所 HP
city.sakuragawa.lg.jp/ ⇒暮らしの情報⇒税金⇒住民税
- ・茨城県 HP
pref.ibaraki.jp/ ⇒税金⇒県税全般について

データの隅々まで表現できる印刷。



株式会社 デジタル印刷
 TEL.0296-54-2626(代) FAX.0296-54-2724

総合葬祭 **こもり**

年中無休・24時間対応
 ☎0120-44-4483

桜川市東桜川 3-13 (旧岩瀬町)

さくらほーる
 ベルホール
 いわせホール

葬儀について、何でもご相談下さい。(秘密厳守)



KENSEI GENERAL HOSPITAL
県西総合病院
 外来診療のご案内

〒309-1295 桜川市鎌田 604
 TEL 0296-75-3171(代表)
 FAX 0296-76-1201

平成 19 年 6 月 1 日現在

		月	火	水	木	金	土
内 科	午前	岩淵(腎臓) 江畑(循環器) 清水(主)(呼吸器)	岩淵(腎臓) 山縣(腎臓) 角(呼吸器)	江畑(循環器) 清水(主)(呼吸器) 平沼(胃大腸)	富所(神経) 角(呼吸器) 岡田(内分泌) 錦(腎臓)	来栖(肝臓) 角(呼吸器)	第1・3・5週診療
	2F 午後		小島(血液)	伊藤(膠原病)	仁保(循環器)		
小 児 科	午前	中原 飛田	中原 金井	中原 金井	中原 飛田	中原 飛田	中原(成長・発達予約) 第1・3・5週診療 飛田・金井 第1・3・5週診療 堀米(循環器予約) 第1週診療 救急のみ第2・4週診療
	午後		飛田 金井 (気管支喘息 予約)	予防接種(予約)	飛田(腎臓予約) 第2・4週診療	乳児検診 予防接種(予約)	
	夜間	夜間救急診療	予防接種(予約) 夜間救急診療			夜間救急診療	
外 科	午前	清水(公) 一部予約	金子 一部予約	武藤 一部予約	相田 一部予約	清水(公) 一部予約	石橋 第1・3週診療
脳神経外科	午前 午後				中井	山崎	鈴木(予約) 第1週診療
整形外科	午前	中川 赤荻	中川 筑波大非常勤医師	中川 赤荻	中川 御園生 非常勤	中川 赤荻	スポーツ外来(予約) 第1・3週診療
泌尿器科	午前	近藤	近藤	近藤(予約) 主に検査・処置	近藤	高岡	近藤 第1・3週診療
眼 科	午前	国広 真壁	国広 真壁		国広 真壁	国広 真壁	国広 真壁 第1・3週診療
	午後	予約検査	予約検査	予約検査	予約検査	予約検査	
皮 膚 科	午前 午後			杉山		中村	
	午前 午後	山内	山内	市川	山内	山内	筑波大学医師 第1週診療 山内 第3週診療
産 婦 人 科	午前			市川			
	午後	助産師による 母乳外来(予約)		市川			
耳 鼻 咽 喉 科	午前		林		大久保		
	午後		林		大久保		

■受付時間/平日 7:30~11:30・12:00~15:30 第1・3・5土曜日 7:30~11:00

■診療開始時間/9:00~・13:30~

- ・内科外来は予約外来となっております。なお、予約外の患者様は、しばらくお待ちいただくことがありますのでご了承ください。
- ・小児科乳児検診の受付時間は、13:00~14:00になります。
- ・小児科夜間救急診療の受付時間は、18:00~19:00になります。
- ・小児科第2・4土曜日の救急診療を希望される場合は、9:00~9:30までに小児科外来までご連絡下さい。
- ・休日小児救急外来9:30までに来院していただければ、小児科医が9:30から診療いたします。
- ・泌尿器科外来(水曜日のみ)は、予約外来とさせていただきます。
- ・皮膚科外来水曜日午前の診療開始時間は、9:30とさせていただきます。

お客様満足度『120%の家創り』宣言

株式会社 杜匠

本社 〒300-3257 茨城県つくば市筑穂1-2-1 O.T.Nビル2F 202
 TEL 029-877-3456 FAX 029-877-3457

桜川支店 〒300-4429 茨城県桜川市真壁町東矢貝617-2
 TEL 0296-54-2265

ISO9001:2000

わたしたちの企業は、社員一人ひとりの汗で少しでも地域社会の発展に寄与できるよう努力いたしております。

総合建設業 ISO9001認証取得

白田工建株式会社

茨城県桜川市真壁町東矢貝683
 TEL 0296-54-1121(代) FAX 0296-54-1797

新刊図書案内

大和中央公民館図書室

《児童図書》

りりがのこしてくれたもの
おんぶにだっこ
のら犬物語
松井秀喜メジャーにかがやく55番

はらだ ゆうこ
さくら ももこ
戸川 幸夫
飯島 智則

《一般図書》

月下の恋人
もう一日
定年後
天国で君に逢えたら
有元葉子うちのおかず 12ヶ月

浅田 次郎
ミッチ・アルバム
加藤 仁
飯島 夏樹
有元 葉子

【今月のおすすめ図書】



牛車に乗った洋琴
根本 順弘

貸出期間 ▼ 2週間(1人5冊まで)
開放時間 ▼ 9時~17時
休館日 ▼ 月曜日・祝祭日
問合先 ▼ 029615817117

岩瀬中央公民館図書室

《児童図書》

ドラえもんのせかいちず
ドラえもんのせかいこつき
ゆうひのしずく

金窪 敏和
吹浦 忠正
あまんきみこ・ぶん
しのおすみこ・え
かさいまり 作・絵
E. B. ホワイト

あえたらいいな
シャーロットのおくりもの

《一般図書》

眠れぬ真珠
小説家
余命
団塊難民

石田 衣良
勝目 梓
谷村 志穂
溝上 憲文

【今月のおすすめ図書】



タイガーと呼ばれた子
トリイ・ヘイデン

貸出期間 ▼ 2週間(1人5冊まで)
開放時間 ▼ 9時~17時
休館日 ▼ 月曜日・祝祭日
問合先 ▼ 029617510344

真壁中央公民館図書室

《児童図書》

紙芝居 くまの子ウーファー(全3巻) 神沢利子 井上 洋介
紙芝居 ゆかいな民話(全7巻) 川崎大治脚本ほか
ギネス世界記録 2006 グレイグ・グレンディ編
日本なんでも年表 日本なんでも年表編集委員会
ピックブック トーマスきゃくしゃをひく ウィルバート・オードリー

《一般図書》

たぶん最後の御挨拶
鈍感力
おねだり女房(影十手活殺帖)
子供の好き嫌いがなくなる100のレシピ
完全保存版 家庭画報の京都

東野 圭吾
渡辺 淳一
宮本 昌孝
長澤池早子監修
世界文化社編

【今月のおすすめ図書】



わが人生の歌がたり
(昭和の哀歓)
五木 寛之

貸出期間 ▼ 本・2週間(1人5冊) / ビデオ・1週間(1人1本)
開放時間 ▼ 9時~17時
休館日 ▼ 月曜日・祝祭日
問合先 ▼ 029615510159

幼児・学童・成人水泳・腰痛・アクアウォーキング・フリーコースなど多彩なメニュー。 **筑波大学監修プログラム**
つくばスイミングアカデミー
筑西市市野辺175-1 TEL.0296(25)7777

筑波大学・野村武男教授の監修指導による**水中運動**を機能訓練に取り入れています。
ビビッド デイサービスセンター
Vivid ヒロサワ
筑西市市野辺176-4 TEL.0296(25)2948

子供からお年寄りまで楽しめる生涯スポーツ・パークゴルフ 
下館パークゴルフ場
筑西市茂田 **国際パークゴルフ協会公認 36ホール**
ザ・ヒロサワシティ TEL.0296(22)4189

桜川文芸

俳句

〔大和俳句愛好会〕

気負ふものなくて小昼の花菜漬け

田中はつい

山若葉諸手をかざす千手佛

鈴木 つぎ

春菜蒔く筑波双峰よく見えて

皆川 和子

早春の空一杯に子等の声

代田 とし

巢立ち鳥肩たくましく輝やけり

斎藤与誌江

草餅や笑みなつかしき母の顔

安達 幸子

〔桜川岩瀬俳句会〕

山路来て湖のさざなみ若葉光

野村アヤ子

清流を跳ねる貴公子上り鮎

上野 吉江

坂越えて青葉の奥や光り堂

永瀬 ちい

子犬ひく幼児の笑顔風光る

中村かつ子

新樹光風の撫でゆく上棟旗

細谷 充子

短歌

〔やまと短歌会〕

紅白のポールたよりに吹雪く道をスキー

場まではらはら駆る

仲原すみ子

糸車廻しビューンと撚りをかけ藍弁慶織

る祖母の手捌き

塩谷 明子

縄で編み軒に下げたるすすしろの冬の陽

ざしにへの字に撓う

中島 龍子

忘れない 海辺のホテルの想い出は君と

二人のしあわせ旅行

佐藤美代子

おはようと云えばおはようと子等は笑む

吐く息白き老いの立ち番

北条 正子

臘月の庭の日陰の山茶花はめだたず急が

ずひっそりと咲く

皆川 米子

〔岩瀬短歌会〕

朝青龍強さ妬むか八百長と疑問提起も憂

国の心

古山 孝

熱爛にほろ酔ふ夫がいつよりか己が定命
をのばしてをりぬ

小林美瑛子

愛と労はり通ひ合はせて若きらと「住め

ば都」の山里ぐらし

小林 むら

一歳の誕生餅を背負わされ女孫にここに

一步踏み出す

渡辺しな子

咲き終へし花のなごりをつけしままシヤ

ラは新芽をふくらませをり

岡野 禮子

私の強くなりにし母へ心なくもの言いた

るを今に悔いつつ

大久保富美江

ひそひそと下水流るる音聞ゆ背中也冷え

る夜道帰りくれば

五月女静江

八十路越す私の誕生記念の樹梅の大木花

盛りなり

恩田紀三子

友が呉れし絵手紙のその優しさに心満た

され返す文かく

安達すみ子

紫陽花のそぼ降る雨に濡れて咲く思ひ出

多き学舎の庭

石川 喜代

7月 パソコン講座 参加者募集 ジョイネットパソコンスクール

TEL 0296-54-1575

パソコンでお絵描き水彩講座
期 間：7月7日(土)又は14日(土)
講習時間：9:00~16:00 (6H)
参加費用：¥8,400 (テキスト代別)

夏休み親子で楽しくパソコン講座
期 間：7月21日(土)又は28日(土) (3H)
講習時間：午前の部9:00~12:00、午後の部13:00~16:00
参加費用：1人¥3,150 (テキスト代別)

小学校~中学校の皆さん
パソコンで統計グラフに挑戦してみませんか?
受付開始しました

連絡先：(有)ジョイネット情報サービス 桜川市真壁町電熊2000-1 <http://sakuragawa-net.com/>



第20回全国健康福祉祭いばらき大会

ねんりんピック茨城2007

今年も茨城県

平成19年11月10日(土)～13日(火)

ねんりんピックは、60歳以上の高齢者を中心とした健康と福祉の祭典です。昭和63年以来毎年開催され、20回目となる今年の大会は、茨城県で開催されます。

11月には全国から選手が集結

開催は、11月10日(土)～13日(火)の4日間。

都道府県・政令指定都市ごとに結成された60歳以上の選手団が茨城県に集まります。

桜川市はソフトボールの会場

県内21市町を会場に、卓球・テニス・囲碁・俳句など25種目のスポーツと文化の交流大会が行われます。



桜川市では、ソフトボール交流大会が開催されます。試合を行う会場は次の4か所です。

- ・真壁運動場(メイン会場)
- ・桃山中学校グラウンド
- ・総合運動公園(ラスカ隣接グラウンド)
- ・岩瀬運動場(青柳グラウンド)

全国から集まる選手団を温かく迎えるため、市民の皆様のご協力と応援をよろしくお願いいたします。

■問合先／ねんりんピック桜川市実行委員会事務局・介護長寿課(☎5815111・7513111／内線2335)

わが家の笑顔



いなば 稲葉 くるみちゃん(写真右)
平成16年8月13日生

いなば 稲葉 隼人ちゃん(写真左)
平成18年5月29日生

(真壁町山尾地区)

お母さんからひとこと

くるみはとっても歌が好き！
隼人はお姉ちゃんの後を追うのが好き！
元気でたくましく、思いやりがある優しい子に育ってね！



おおぜき 大関 勇輝ちゃん(写真左)
平成12年11月21日生

おおぜき 大関 亜悠ちゃん(写真右)
平成14年8月4日生

(真壁町山尾地区)

おじいちゃんからひとこと

二人はいつも元気で明るい兄妹です。
かわいい二人の笑顔は、家族みんなの元気の源です。
大好きな自転車に乗って、いろんなところに行こうね！

※このコーナーに掲載をご希望の方は、秘書広報課(☎5815111・7513111／内線1267)までご連絡ください。

広報 さくらがわ No.41 6月1日発行

発行：桜川市/月2回(1日/15日)
編集：市長公室秘書広報課
TEL：0296-58-5111(代表)
FAX：0296-58-5115
〒309-1293 茨城県桜川市羽田1023番地
ホームページ <http://city.sakuragawa.lg.jp>
Eメール info@city.sakuragawa.lg.jp



【この豊かな自然を次世代に残そう】

富谷ふれあいの森をメイン会場に、第5期森林ボランティア育成講座が開催されました。この講座は、森林の下刈りや枝打ちなどを行うことにより、森林保護・育成を自主的に行おうとする市民グループの養成を目的に開催されます。そして、この活動が広く知られることで人々の森林に対する認識が向上し、また「森林ボランティア」の活動が森林保護・育成の新たな担い手となることが期待されています。



この広報紙は、環境保護のために古紙配合率100%の再生紙と植物性大豆油インキを使用しています