



広報

SAKURAGAWA PUBLIC RELATIONS

さくらがわ



特集

公共下水道の供用区域を拡大します

3

No.11
2006
/1

「日本一きれいなまちづくり」 今春、公共下水道の 供用区域を拡大します



桜川市では、平成10年度から旧真壁町で下水道の整備に着手し、平成15年4月に旧真壁町の一部、翌年4月に旧大和村で供用を開始し、下水道の供用区域を順次拡大してまいりました。

この度、旧岩瀬町内（**鍛田地区**など）で初めて供用開始するなど、次のとおり供用を開始します。今後下水道が使用できる区域を順次拡大する予定です。

旧岩瀬町では初めての 供用開始

旧岩瀬町では、鍛田の新橋地区で平成14年度から下水道管渠の整備事業に着手後、東側に整備区域を拡大し、**青柳・水戸地区**まで整備が進んでいます。

今回、**青木地区**（旧大和村）から川島鉄工所前のT字路まで県の下水道流域幹線の延伸工事が進み、そこで流域幹線と市内で整備済の下水道管とが接続されました。この接続によって、**県西総合病院**から西側の新橋地区約22[㍔]区域が供用開始の運びとなりました。

この区域には、一般家庭の他に、**県西総合病院**、**岩瀬小学校**、**北学校給食センター**、**市営鍛田団地**、**民間アパート**など多量の汚水を排出する施設が多数あります。U字溝や

河川の水質改善による生活環境の改善の他、それぞれの施設の汚水処理経費の節減など、大きな効果が期待されています。

旧大和村、旧真壁町では供用区域を拡大（**大和運動場東側と真壁庁舎周辺**）

旧大和村では、平成16年4月に旧大和村役場周辺（**羽田地区**）10・7[㍔]、平成17年4月にさらに4・3[㍔]一部供用を開始し、今年4月1日に大和運動場東側の区域5[㍔]で下水道の供用を開始します。

旧真壁町では、平成15年4月に中心市街地である真壁地区など46・9[㍔]で供用開始し、順次区域を拡大してきましたが、今年4月1日に真壁庁舎（**旧真壁町役場**）周辺約10[㍔]で供用を開始します。

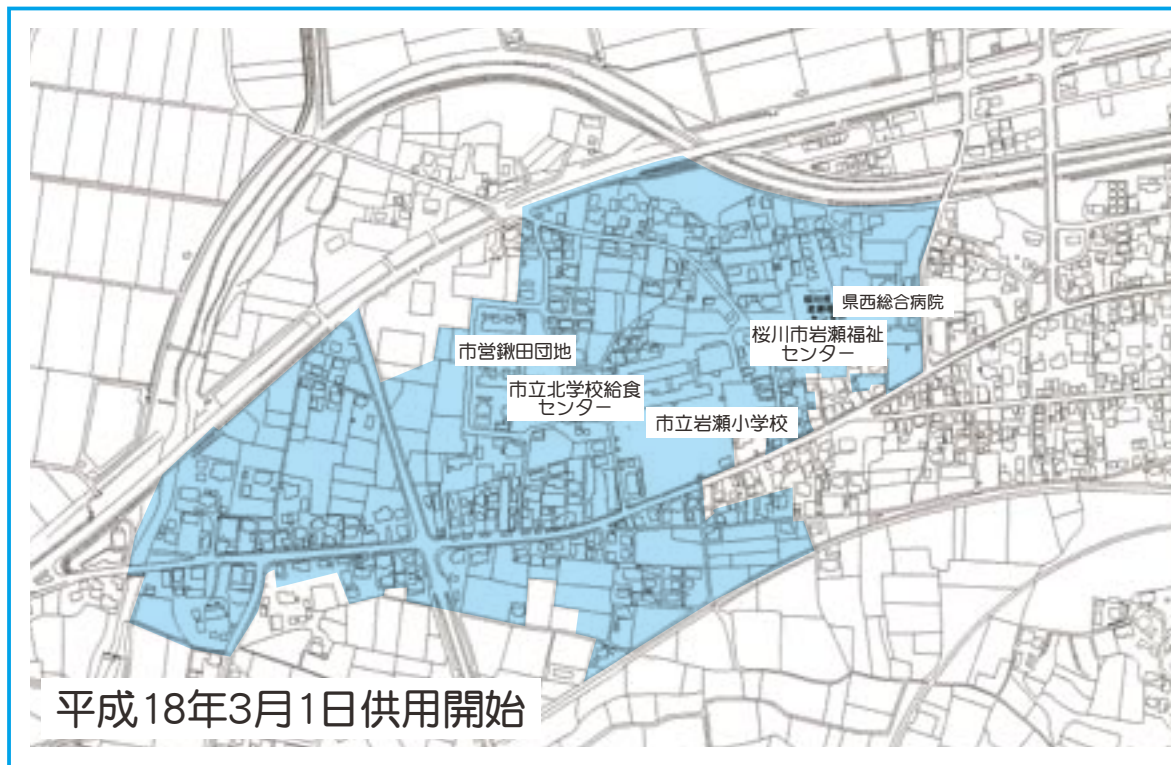

平成18年3月1日供用開始

処理区
岩瀬
鍛田、大田、岩瀬の各一部（約22[㍔]）
供用開始区域

処 理 区	供 用 開 始 区 域
大 和	本 木 の 一 部 (約 5 町)



真 壁 区	供 用 開 始 区 域
飯 塚 の 一 部 (約 10 町)	



桜川市民みんなの財産 「桜川」をきれいに

昨年10月に誕生した本市の名称は、旧岩瀬町・旧大和村・旧真壁町を貫流し、住民が共通に親しんでいる「桜川」から名づけられました。しかし、私たちの生活排水のほとんどが桜川から霞ヶ浦に注いでおり、これらの水域の水質汚濁が進んでいます。一方、私たちは、霞ヶ浦を水源とする県西広域水道から飲料水などの供給を受けています。本市では、市民の大切な共有財産として、いのちの水である「桜川」に清流を取戻すため、「公共下水道、農業集落排水事業、合併処理浄化槽の整備・普及」に積極的に取り組んでおります。

公共下水道の供用が開始された区域の皆様は、停滞なく排水設備を設置して下水道に接続しなければならぬことになっております。皆様の水質浄化へのご理解とご協力をお願いいたします。

■問合せ先／桜川市建設部下水道課 (☎ 0296585111 / 内線1166)

行政情報

桜川市監査委員

昨年12月の第1回市議会定例会で、次の方々が市監査委員として選任されました。



委員 大関 浩さん
(西小塚地区)

■主な経歴

旧岩瀬町生活環境課長／同町福祉課長／同町総務学事課長／同町秘書広聴課長／同町総務課長／同町収入役



委員 稲葉 安次郎さん
(真壁町山尾地区)

■主な経歴

旧真壁町議会常任委員会委員長／同議会議長／同議会選出農業委員／同議会運営委員会委員長／同議会選出監査委員

桜川市監査委員・選挙管理委員会委員

固定資産評価審査委員会委員が決まりました

桜川市選挙管理委員会委員

昨年12月の第1回市議会定例会で、次の方々が市選挙管理委員会委員として選任されました。

また、12月26日の市選挙管理委員会で、委員長に若林正美さん(元岩瀬地区)、委員長職務代理者に井坂稔男さん(真壁町長岡地区)が選ばれました。任期は、平成17年12月8日から平成21年12月7日までの4年間です。



委員長 若林 正美さん
(元岩瀬地区)

■主な経歴

旧岩瀬町消防団長／同町議会議員



委員長職務代理者 井坂 稔男さん
(真壁町長岡地区)

■主な経歴

旧真壁町選挙管理委員会補充委員／同会委員



委員 嶋田 一郎さん
(松田地区)

■主な経歴

旧岩瀬町選挙管理委員会補充委員



委員 成田 三郎さん
(大曾根地区)

■主な経歴

旧大和村選挙管理委員会補充委員

桜川市固定資産評価審査委員会委員

昨年11月の第2回市議会臨時会で、次の方々が市固定資産評価審査委員会委員として選任されました。

また、2月14日の市固定資産評価審査委員会で、委員長に矢部喜三郎さん(大國玉地区)が選ばれました。任期は、平成17年11月25日から平成20年11月24日までの3年間です。



委員長 矢部 喜三郎さん
(大國玉地区)

■主な経歴

旧大和村総務課長／同村固定資産評価審査委員会委員



委員 井坂 敏雄さん
(真壁町白井地区)

■主な経歴

旧真壁町町民課長／同町固定資産評価審査委員会委員



委員 菊池 健一さん
(門毛地区)

■主な経歴

旧岩瀬町総務課長／同町固定資産評価審査委員会委員



渡辺茂さんに総務大臣感謝状

渡辺茂さん（岩瀬地区稲荷橋）に、選挙関係功労者として総務大臣から感謝状が贈られました。

これは、昨年が国民参政15周年・普通選挙80周年・婦人参政60周年の記念の年にあたることから、多年にわたり民主主義の確立や選挙の啓発運動に献身的に尽すなど、顕著な功績を挙げられた方に贈られたものです。

同氏は、旧岩瀬町選挙管理委員12年・同会委員長7年を

務め、その功績が認められたものです。



選挙関係功労者として総務大臣から感謝状が贈られた渡辺茂さん

市塚靖菜さんがポスターコンクールで金賞

茨城県選挙管理委員会連合会が主催する、「平成17年度明るい選挙啓発ポスターコンクール」で、市塚靖菜さん（桃山中学校3年）が金賞に輝きました。

これは、全国の児童・生徒に明るい選挙をおしすすめるうえに役立つ、独創的で印象深いイメージのポスターを描いてもらおうと開催されます。市塚さんの作品は、「この一票に託す家族の幸せ」をテーマに描かれました。「結

果を担任の先生から聞いて、信じられませんでした。」と喜びを語っていました。



「平成17年度明るい選挙啓発ポスターコンクール」で金賞に輝いた市塚靖菜さん

旧町村の道路案内標識をプレゼント！

桜川市誕生に伴い、旧岩瀬町・旧大和村・旧真壁町の道路に設置されていた、道路案内標識（左写真）をプレゼントいたします。



■申込方法／はがきに、住所・氏名・電話番号・希望する案内標識の番号を明記してください。原則として1人1枚で、応募者多数の場合は抽選となり、当選された方にはご連絡いたします。

■申込期限／3月24日（金）当日消印有効

■問合せ・申込先／桜川市企画課企画調整係（〒309-1293 桜川市羽田1023）
☎0296-585111代表

道路案内標識のサイズ

No.1~3	縦52cm×横128cm	重さ約6kg
No.4	縦52cm×横114cm	重さ約5.3kg
No.5・6	縦52cm×横88cm	重さ約4kg
No.7・8	縦40cm×横84cm	重さ約3.5kg
No.9	縦37cm×横72cm	重さ約2.3kg
No.10~49	縦30cm×横58.5cm	重さ約2.6kg
No.50	縦15cm×横60cm	重さ約1.1kg
No.51・52	縦15cm×横58.5cm	重さ約1.1kg

No.	地区名	枚数	No.	地区名	枚数
1	岩瀬町	3枚	27	真壁町古城	2枚
2	真壁町	11枚	28	真壁町山尾	4枚
3	大和村	3枚	29	真壁町田	5枚
4	大和村	1枚	30	真壁町伊佐々	1枚
5	岩瀬町	2枚	31	真壁町塙世	6枚
6	真壁町	1枚	32	真壁町亀熊	1枚
7	岩瀬町	3枚	33	真壁町源法寺	1枚
8	真壁町	1枚	34	真壁町羽鳥	3枚
9	真壁町上小幡	1枚	35	真壁町東山田	1枚
10	岩瀬町岩瀬	4枚	36	真壁町北椎尾	1枚
11	岩瀬町犬田	3枚	37	真壁町南椎尾	1枚
12	岩瀬町長方	3枚	38	真壁町酒寄	1枚
13	岩瀬町下泉	2枚	39	真壁町細芝	1枚
14	岩瀬町大泉	4枚	40	真壁町下谷貝	3枚
15	岩瀬町飯淵	2枚	41	真壁町上谷貝	2枚
16	岩瀬町富谷	5枚	42	真壁町白井	1枚
17	岩瀬町門毛	5枚	43	真壁町上小幡	1枚
18	岩瀬町南飯田	3枚	44	真壁町原方	4枚
19	岩瀬町山口	2枚	45	大和村本木	5枚
20	岩瀬町福崎	1枚	46	大和村大曾根	3枚
21	岩瀬町西小幡	2枚	47	大和村羽田	1枚
22	岩瀬町今泉	1枚	48	大和村大国玉	5枚
23	岩瀬町曾根	1枚	49	大和村高森	2枚
24	岩瀬町松田	1枚	50	真壁町原方	1枚
25	岩瀬町友部	3枚	51	岩瀬町岩瀬	2枚
26	真壁町真壁	1枚	52	真壁町田	2枚
合計		129枚			

あまびき 「雨引の里と彫刻2006」が開催されます

44人の彫刻家による「雨引の里と彫刻2006」が、4月1日(土)から6月4日(日)までの約2ヶ月間、あおき たかもり はねだ青木・高森・羽田地区で開催されます。

これは、都心に近くかつ多くの田園と自然を残している大和地区・雨引の里の山際、安息空間に現代彫刻(立体作品)を一定期間展示することで地域と彫刻の関わりを探っていこうと、地域住民の皆様のご協力を得てはじめたもので、今年で6回目を迎えます。期間中は、オープニングセレモニーや作品鑑賞バスツアー、そば実演販売などのイベントも予定されています。どうぞおでかけください。



毎月の会議をかさねて4月1日からの「雨引の里と彫刻2006」が着々と準備されています。

あさがまさじ ちぎゅうしんしゅう 浅賀正治さんが国際交流基金「地球市民賞」を受賞

地球市民賞21回の歴史の中で初の個人受賞となった、浅賀正治さん(前列中央)



浅賀正治さん(かめあが)(亀岡地区)が、国際交流基金「地球市民賞」を受賞しました。これは、地域の改革や活性化につながる国際的な地域間交流や文化交流、相互理解の促進に貢献された団体・個人に贈られるものです。

同氏は、石彫刻家同士の交流を通じて、石の文化の理解を広げることを使命と考え、1994年より隔年で、私費を投じて外国人彫刻家を招き、滞在中の活動などを支援してきました。また、地元文化の理解を深めるための美術館創設、小中学生や市民向けの石彫刻教室、地元石材業者と石の文化を広げるための「石の学校」など多様な活動を行っており、今回の受賞となりました。

あさひ まかべほいくえん 朝日全国幼児作品コンクールで真壁保育園が最優秀団体賞

朝日新聞社などが主催する、第24回朝日全国幼児作品コンクールで、真壁保育園(真壁地区)が最優秀団体賞(全国で3園)を受賞しました。

同園は、小学校入学前の子どもを対象とした自筆による絵日記・日記・作文・詩などを募集する同コンクールに応募。総数49,735点の応募の中から同園園児20人が金賞・銀賞などを受賞し、今回の栄誉に輝きました。長谷川園長は、「今回の受賞は本当にうれしいことです。これからも、この結果を励みに精進してまいります。」と喜びを述べています。



朝日全国幼児作品コンクールで金賞・銀賞などを受賞した真壁保育園児のみなさん

やくよ かばほじゃじゃうまかい 厄除け「樺穂蛇々馬会」のみなさんが母校に寄付

「樺穂蛇々馬会」のみなさん18人から、母校である樺穂小学校と桜川中学校に現金27万円のご寄附をいただきました。

これは、昭和40年4月2日から昭和41年4月1日までに生まれた蛇年と午年の皆さんが今年で数え42歳の前厄を迎えるために、無病息災を祈願する会費の一部を寄附していただいたものです。「少額ですが、このお金を後輩の子ども達のために役立ててください。」と篠崎会長は述べていました。



樺穂蛇々馬会 篠崎会長（右から3番目）と山田幹事（右から2番目）、岩淵幹事（右側）が真壁庁舎に来庁し、石川教育長（左側）に寄付金の目録が手渡されました。

あまびき 交通安全子供自転車桜川地区大会で雨引小学校が優勝

第33回交通安全子供自転車桜川地区大会で優勝した雨引小学校のみなさん



真壁第1体育館（真壁地区）で開催された「第33回交通安全子供自転車桜川地区大会」（主催：桜川地区交通安全協会）で、雨引小学校が3度目の優勝を飾りました。同大会は、子どもたちが自転車の安全で正しい乗り方を身に付けることにより交通事故の防止を図ろうとするもので、桜川警察署管内の6校の小学校児童が参加。交通法規の学科テストと、交差点の右左折・一本橋走行などの実技テストの総合点で競われました。この結果をうけて、来年度に行われる県大会に、雨引小学校・大國小学校・真壁小学校の出場が決定しました。全国大会出場をめざして頑張ってください。

き さくらがわ スミハツ旗中学校野球大会で桜川中学校が優勝

大和野球場（羽田地区）をメイン会場に行われた、第12回スミハツ旗中学校野球大会で桜川中学校野球部が見事優勝のメダルを獲得しました。

大会には近隣市町から22校が参加し、3日間にわたり熱戦が繰り広げられました。同校は決勝戦で、千代川中学校（下妻市）と対戦。両校とも3安打と緊迫した投手戦の末、初回の1点のリードを守り抜き優勝を飾りました。部員のみなさんは、「目標は、県西地区大会を勝ち抜き、県中学校総合体育大会に出場し優勝することです。」と力強く述べていました。今後の活躍が期待されます。



第12回スミハツ旗中学校野球大会で優勝した桜川中学校野球部のみなさん

健康・福祉

石綿（アスベスト）にさらされる業務に従事していた労働者の方へ

茨城労働局

石綿（アスベスト）にさらされる業務に従事していた労働者については、将来「原発性肺がん」、「中皮腫」などの健康被害が生じるおそれがあります。特に、「中皮腫」については、石綿との因果関係が強く指摘されています。また、石綿にさらされてから発症までの期間が非常に長く、「原発性肺がん」で15年～40年、「中皮腫」で20年～50年との特徴があります。

「原発性肺がん」、「中皮腫」等を発症しており、それが業務により石綿にさらされたことが原因であると認められた

場合には、労災補償を受けることができます。お近くの労働基準監督署にご相談ください。

■問合先／下館労働基準監督署（〒308-0825 筑西市下中山581-2・☎0296-224564）

募集

市政モニター募集

秘書広報課

市では、市政について市民の皆様からのご意見やご要望をお聴きし、市民参加のまちづくりを推進するため、地域と市政の橋渡しとなる市政モニターを募集いたします。

■対象者／市内に住んでいる20歳以上の方

■募集人員／5人

■任期／委嘱の日（平成18年6月を予定）から平成19年3

月31日までの1年間

■活動内容／まちづくりへの提言や要望の提出、モニター会議（年2回程度）への出席

■応募方法／はがき（住所・氏名・年齢・職業・電話番号を明記）または電話でお願い致します。

■応募期限／3月31日（金）

■問合先／桜川市秘書広報課（〒309-1293 桜川市羽田1023 / ☎0296-581111・内線1267）

下館建設高等職業訓練校生募集

■科目（内容）／建築科（木造建築に必要な建築製図、実技に必要な知識・技能）板金科（建築板金に必要な基礎的な建築製図、板金展開法、実技に必要な知識・技能）

■募集人数／各科5～6人

■訓練期間／3年間

■訓練日時／第2・4日曜日 9:00～15:00

■費用／（年額）各科1年目42,000円、2年目・3年目15,000円

■申込み／県西地区下館建築高等職業訓練校備え付けの入稿申込書を3月31日（当日消印有効）までに

■問合せ・申込み／下館建築高等職業訓練校（〒308-0841 筑西市二木成806-2 / ☎0296-2410053）

健康運動教室の参加者募集

筑波大学田中研究室（代表・スポーツ医学専攻教授 田中喜代次）では、成人肥満男性を対象に「健康運動教室」の参加者を募集しています。

運動教室内容

- ・1回90分間週3回（月、水、土）を約3カ月間開催。

※参加者の体力レベルに合わせたウォーキングやジョギングなど楽しく指導いたします。

■参加条件／現在運動習慣のない成人男性・身長から体重を引いた数が90以下・へそ位でのウエストが90cm以上、の3つをすべて満たし、週3回の教室に参加する意欲のある方で、医師から運動を禁止されていない方

■募集人数／30名

■検査項目／腹部内臓脂肪量、骨密度、体脂肪率、血液、体力など

■検査費・参加費／無料

■期間／4月22日（日）午前10時～5月20日（土）8月16日（木）までの3カ月間教室を開催。教室前後の5月7日（日）、13日（土）、14日（日）および8月19日（土）、20日（日）に各2日間かけて各種検査を実施いたします。

■開催時間／月・水曜日は、

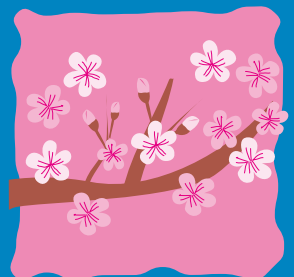

いずれも18:30～20:00、20:00～21:30の2クラスの
内どちらか、土曜日は17:00
～18:30、18:30～20:00の
2クラスの内どちらか、都合
に合わせて参加していただ
きます。

■開催場所／筑波大学総合研
究棟D(6F)

■申込期間／3月13日(月)～17
日(金)18:00～21:00

■問合せ・申込先／筑波大学
田中研究室(☎029-853
3-2744・029-853
-2602/担当:笹井)

URL: <http://www.taiku.tsuku>

baac.jp/~tanaka/recruit.html

「ビップホップダンス」メン

バー募集

Zippy mateキッズダンスサークル

Zippy mateキッズダンスサ
ークルは、ストリートダンス
を学ぶサークルで、ダンスを
通じて表現する体と心を養い
自分で考え行動する力を育む
ことを目的に活動しています。

同サークルでは、4歳～中
学生のお友達を募集しており
ます。興味のある方は、練習
日に参加体験してください。

また、3月19日(回)つくば市
「ノボホール」において第8
回発表会を行いますので、是

非、ご来場ください。

練習日

・日時／毎週木曜日17:00～
18:30

・場所／公民館椎尾分館(幼
稚園児)・紫尾小学校体育
館(小学生)

■問合せ／小池(☎090-
4676-1269)・鈴木(☎
0296-55-2724)まで

お知ろせ

市長と語ろう「市民の日」

秘書広報課

皆さんの声を行政に反映す
るために、市長と語り合っ
てみませんか。話題はなんでも
結構です。

皆さんのお越しをお待ちし
ております

■日時／3月30日(木)9:00～
16:00

■場所／桜川市真壁庁舎1階
会議室

■問合せ／桜川市秘書広報課
(☎0296-58-5111・
内線1267)

※次回の『市民の日』は、4
月24日(月)岩瀬庁舎で行います。
LPガスを安全に使いまし
よう

茨城県産業技術課

一酸化炭素中毒に注意しまし
よう

・ご家庭や職場で、ガスコン
ロ、湯沸器や風呂釜などL
Pガスを使うときは、換気
扇を動かしたり窓を開け
りして、換気をよくしまし
よう。これを守らないと、
一酸化炭素中毒を起こす危
険があります。

・ガスを使っているとき、新
鮮な空気が足りなくなると、
人体に有害な「一酸化炭素」
が発生し、中毒で倒れてし
まいます。

・ガス器具や排気筒の故障や
不具合にも注意しましょう。
・一酸化炭素の発生を防ぐ安
全装置が付いているガス器
具をおすすめします。

ガス漏れに注意しましょう

・ガスが漏れていると、タバ
コの火などから引火して爆
発や火災につながります。
・ゴム管は、注意して接続し、
外れないように管理しまし
よう。

・また、ガスの点火・消火は
目で確認しましょう。

■問合せ／茨城県産業技術課
産業保安室(☎029-30
1-3594)・茨城県LPガ
スお客様相談所(☎0120

147-2680)

住宅用火災警報器等の設置

義務

筑西広域市町村圏事務組合消防本部

住宅火災による死者が急増
しており、全国では昭和61年
以来1,000人を超える結
果となっています。また、死
者の過半は、65歳以上の高齢
者であり、今後、高齢化の進
展に伴い死者数の増加が心配
されます。

このような住宅火災から、
大切な命を守るために消防法
が改正され、筑西広域市町村
圏事務組合火災予防条例にお
いて設置および維持の基準が
定められました。(平成17年
11月18日公布)

■設置時期／新築住宅につい
ては、平成18年6月1日から
です。(既存住宅については、
平成23年5月31日までに設置)

■悪質な訪問販売に注意／不
当に高い価格で販売する・消
防職員を装って販売する

■問合せ／筑西広域市町村圏
事務組合消防本部予防課(☎
0296-24-4589)・岩
瀬消防署(☎0296-75-3
592)・真壁消防署(☎0
296-55-2403)・大和
分署(☎0296-58-6851)

イベント

人形浄瑠璃真壁白井座

第3回定期公演

真壁白井座保存会

■日時／3月12日(日)
開演13:30(開場12:30)

■場所／大和ふれあいセンタ
ー(シトラス)

■入場料／公演賛助金として
500円(人形浄瑠璃の保存
継承のための賛助金としてご
協力ください。なお、席は全
席自由です。)

演目

・「子ども二人三番叟」

・真壁小学校6学年みらい座

・「壺坂観音霊験記」沢市内

より山の段」真壁白井座

■問合せ／真壁白井座保存会

(☎0296-55-0556・
桜川市歴史民俗資料館内)



4月分

保健福祉課（真壁保健センター内） / (☎0296-54-1171)

4月の健診等

対象：真壁地区の方

月 日	種 目	対 象 児	受付時間	持 参 す る 物
4/12 (水)	BCG	H17.12月生または6か月未満の未接種者	13:10~13:30	母子健康手帳・BCG予診票・体温計
	3か月育児相談、(BCG接種と同時実施)	H17.12月生		3か月育児相談問診表・バスタオル
4/19 (水)	三種混合Ⅰ期初回-2回目	H17.8月~11月生	13:30~14:00	母子健康手帳・体温計・予診票
4/20 (木)	2歳児歯科健診	H16.2月~3月生	13:10~13:30	母子健康手帳・問診表・バスタオル
4/27 (木)	3歳児健診	H15.1月~2月生	13:10~13:30	母子健康手帳・問診表・バスタオル

■会場：真壁保健センター

4月の休日当番医

月 日	医 療 機 関 名	住 所	☎	診 療 時 間
4/ 2 (日)	鎗木クリニック	加茂部4-1	0296-76-3131	9:00 ~ 16:00 (保険証は 必ず持参)
	田崎内科医院	真壁町田268-2	0296-55-2511	
	県西総合病院	鎌田604	0296-75-3171	
4/ 9 (日)	袖山医院本院	西桜川1-43	0296-75-2019	
	阿部田医院	真壁町亀熊123-1	0296-55-0305	
	県西総合病院	鎌田604	0296-75-3171	
4/16 (日)	上の原病院	上野原地新田159-2	0296-75-3128	
	根本医院	真壁町真壁202	0296-55-0027	
	県西総合病院	鎌田604	0296-75-3171	
4/23 (日)	平島医院	岩瀬198	0296-75-2510	
	つくし野クリニック	真壁町椎尾2022	0296-20-7755	
	県西総合病院	鎌田604	0296-75-3171	
4/29 (土)	山王病院	岩瀬42	0296-75-0600	
	なかはら整形外科医院	真壁町飯塚496-1	0296-23-9955	
	県西総合病院	鎌田604	0296-75-3171	
4/30 (日)	上の原病院	上野原地新田159-2	0296-75-3128	
	仁保内科医院	真壁町真壁425	0296-23-8088	
	県西総合病院	鎌田604	0296-75-3171	

健康ガイド

健康推進課（岩瀬福祉センター内） / (☎0296-75-2486)

4月の健診等

対象：岩瀬、大和地区の方

月 日	種 目	対 象 児	受付時間	持 参 す る 物
4/ 3 (月)	BCG	H17.12月生または6 か月未満の未接種者	13:00~13:10	母子健康手帳・BCG予診票・ 体温計 3か月児育児相談（ピンク 色の用紙）
	3か月児育児相談 (BCG接種と同時実施)	H17.12月生		
4/12 (水)	パパ・ママクラス	H18.7月~9月出産予 定者	9:50~14:30	母子健康手帳・テキスト
4/13 (木)	三種混合I期初回-1回目	(岩瀬・大和地区) H17.11月生	13:30~14:00	母子健康手帳・体温計・予 診票
	三種混合I期初回-2回目	(大和地区) H17.6月~10月生		
4/18 (火)	1歳6か月児健診	H16.8月~9月生	13:00~13:20	母子健康手帳・通知した内 容のもの
4/24 (月)	1歳児健診	H17.4月生	13:00~13:20	母子健康手帳

■会場：岩瀬福祉センター

※大和庁舎保健福祉課からお知らせ/予防接種の未受診者（90か月までの方）に今までは再通知しましたが、平成18年4月以降は再通知いたしませんのでご注意ください。母子手帳を確認し、未接種の予防接種がある場合には、『健康カレンダー』や『広報さくらがわ』をごらんになり、受け忘れのないようにしてください。なお、初めての接種対象者には個人通知いたします。

4月の献血

月 日	受 付 時 間 お よ び 会 場
4/21 (金)	桜川市岩瀬庁舎（9:30~11:30）/カスミ岩瀬店（13:30~16:00）

4月の精神保健

月 日	種 目	開 催 時 間	備 考
4/11 (火)	精神保健ディケア	9:30~11:30	要予約/内容により会場が変わります
4/17 (月)	精神保健ボランティア研修会	10:00~12:00	申込み制
	こころの健康相談	13:00~15:00	要予約
4/18 (火)	精神保健ディケア	9:30~11:30	要予約/内容により会場が変わります
4/25 (火)	精神保健ディケア	9:30~11:30	要予約/内容により会場が変わります

■会場：岩瀬福祉センター

展示資料 今月のおすすめ！

お押し絵 六歌仙

(資料館蔵)



明治26(1893)年旧3月3日、真壁町飯塚の上野とくが奉納した押し絵による六歌仙の絵馬で、真壁町桜井にあった毘沙門堂に奉納されたものです。押し絵の保存状態は良好とはいえませんが、僧正遍昭、在原業平、文屋康秀、喜撰法師、大伴黒主、小野小町の六歌人が、それぞれ豪華な衣裳を身につけて並んでいます。縮緬や金襴、緞子などの布地、弓矢や刀、烏帽子、髪の毛など、細部までていねいに作られています。

「旧三月三日」のひなまつりの日に奉納したのには、歌の上達を願ったものか、裁縫、手仕事の上達を祈願したものなんでしょうか。小品ながら雅な資料です。毘沙門堂は明治時代、商売繁盛の信仰を集めていたようですが、現在は廃仏。会津塗の行商にきた会津の商人や左官職人たちが奉納した漆喰の絵馬も数点見られます。

歴

史民俗資料館だより

No.5

☎ 0296-55-0556

FAX 0296-20-7108

白井の人形芝居資料

旧真壁町白井地区には、江戸時代天明期にはじまったという人形浄瑠璃の座(白井座、白居座と云った)がありました。

水戸の大薩摩座という人形芝居に影響をうけて白井村の若者がはじめたと伝えられ、あまりにも熱中すぎたため、笠間藩の藩政改革の折り、上演が禁止されました。が、農民たちは嘆願して、年一度の村の弁天祭に上演する許可をもらいました。江戸時代終わり頃から明治時代にかけて浄瑠璃(義太夫)は、地方の農村でも盛んに行われていました。毎日のように義太夫の稽古に励む名主さんもいたよう

です。白井村の人形芝居は近在の村々へも公演に出かけ人氣を博しました。しかし、大正時代になると、映画などの娯楽に押されて人形芝居も衰退していったのでしよう。大正9(1920)年、樺穂小学校の新築記念に上演されたのが最後になりました。現在、この伝統文化を引き継いで、真壁白井座が結成され、80年ぶりに復活しました。

*人形浄瑠璃に関する資料を探しています。ご協力ください。

床本(浄瑠璃本) / 義太夫三味線・撥 / 見台(床本を置く譜面台) / 浄瑠璃の上演記録など

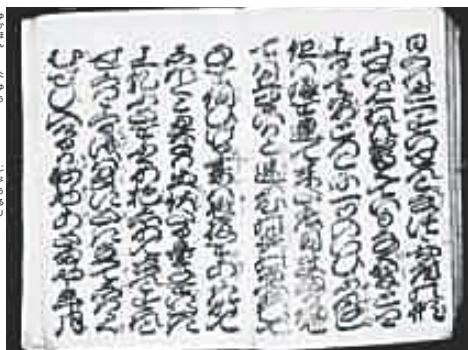

床本(大夫が語る浄瑠璃の本)



白井座の人形かしろ(江戸時代文政期、大正時代)・市指定文化財

大和中央公民館図書室

《児童図書》

なぞなぞアルファベット

きたむらさとし

《一般図書》

中年宮本武蔵

鈴木 輝一郎

ルパンの消息

横山 秀夫

環 流

稲葉 真弓

泣かない女はいない

長嶋 有

ほんくら (上・下)

宮部 みゆき

空耳アワフ

阿川 佐和子

海の仙人

糸山 秋子

笑う風 ねむい雲

椎名 誠

いらっしゃいませ

夏石 鈴子

貸出期間▶2週間 (1人5冊まで)
開放時間▶9:00~17:00
休館日▶月曜日・祝祭日
問合せ先▶☎0296-58-7117

【今月のおすすめ図書】



銀の兜の夜
丸山 健二

岩瀬中央公民館図書室

《児童図書》

いつのまにか名探偵

杉山 亮

もしかしたら名探偵

杉山 亮

秘密の道をぬけて

ロニー・ショッター

バスをおりたら…

小泉 るみ子

うちにあかちゃんがうまれるの

いとう えみこ

おかあさんの紙びな

長崎 源之助

《一般図書》

夜明けの晩に (上・下)

山田 真美

駆けこみ交番

乃南 アサ

心が雨漏りする日には

中島 らも

自分のまわりがいいことがいっぱい起こる本

原田 真裕美

ぼけになりやすい人、なりにくい人

大友 英一

新・地底旅行

奥泉 光

貸出期間▶2週間 (1人5冊まで)
開放時間▶9:00~17:00
休館日▶月曜日・祝祭日
問合せ先▶☎0296-75-0344

【今月のおすすめ図書】



告白
チャールズ・R・ジェンキンス

真壁中央公民館図書室

《一般図書》

だいこん

山本 一力

野ブタをプロデュース

白岩 玄

狐宿の人 (上・下)

宮部 みゆき

信長の棺

加藤 廣

向日葵の咲かない夏

道尾 秀介

にぎやかな天地 (上・下)

宮本 輝

告白

チャールズ・R・ジェンキンス

1リットルの涙

木藤 亜也

下流社会

三浦 展

さおだけ屋はなぜ潰れないのか

山田 真哉

慶次郎縁側日記 夢のなか 第9巻

北原 亜以子

浜町河岸の生き神様

佐藤 雅美

虹色のランドスケープ

熊谷 達也

母の言い訳

黒木 瞳

貸出期間▶本: 2週間 (1人5冊) /
ビデオ: 1週間 (1人1本)
開放時間▶9:00~17:00
休館日▶月曜日・祝祭日
問合せ先▶☎0296-55-0159

【今月のおすすめ図書】



生協の白石さん
白石 昌則

桜川文芸

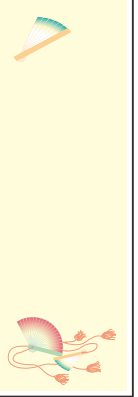

俳句

【岩瀬俳句会「河」】
母よりも生きて足袋つぐこと忘れ

鈴木たか子

初声をまちに待ちおり玉の春

松佐 てる

白髪をなだめて向ふ初鏡

鈴木 はる

座る位置替えても同じ去年今年

小林 フク

ほつほつと冬芽に朝の日のわたる

三代みちよ

凛々と身のひきしまる初山河

小林 啓治

猫とゐて炬燵はなれぬひと日かな

渡辺 いし

昨日寒波今日も寒波や犬走る

入山ひろ子

はかどらぬ身辺整理春しぐれ

若色寿美女

地球儀を廻して春のスリランカ

仁平 房女

看護師の笑顔近づくと福寿草

金田とう女

絵手紙の柚子に斑のある初便り

島田喜与子

歳時記をめぐる幸せ福寿草

細谷 充女

初筑波真つ向に据ゑ新上市

藤田 凡鐘

寒の日の溢れてゐたり石切場

萩原きしの

【茂山俳句会】
千手にも遊ぶ手のあり煤払ひ

海老沢静夫

十二色みんな使ひし秋の山

鶴見 菊江

枇杷の花ほとほと暮れてしまひけり

吉原 秀子

自然薯を掘る根性といふ深さ

松崎 いま

日向ぼこしてゐて心遠くせり

宮本 芳江

塩鮭をさばく庖丁の鈍さかな

君島真理子

山茶花の目を呑みこんでより白し

四倉 寂峰

座を変へてみても従きくる隙間風

関根 幸子

マスクして雑踏にゐる安堵感

井坂 洋子

悴みて夫を引取る印を捺す

大関 くに

巫女の振る鈴の如きの花八つ手

植田 祥雲

火を育て煙にむせぶ焚火かな

田崎 信子

冬ざれて人影もなき蜜柑山

竹林 てる

大年のあるべきやうに帽子掛

飯山 昭

【一般投稿】

眼帯のとれる日はいつ落葉ふむ

真壁町東山田 広瀬 音一

短歌

【真壁短歌会】

ふるさとの呼び名変えられ新住所の
実感の無きまま記す賀状に

西村 昌雄

切手・葉書



わが国で郵便が開始されたのは明治4(1871)年3月からで、4種の郵便切手が発売されました。いずれも和紙に銅板で竜の模様が印刷されていたのもで、「竜切手」と呼ばれています。

「切手」の「切」は、料金の支払い済みを確認する「切符」、「手」は印判を押した証書を指す「手形」を意味しています。

江戸時代には、関所を通るとき、船に乗るときなどの通行証が「切手」と呼ばれていました。

最初二つ折りの薄紙だった「郵便葉書」が発売されたのは、明治6(1873)年12月で、厚手の一枚になったのは8月5日。「はがき紙」「はがき印紙」「端書」などと記されましたが、16年の「郵便条例」以後「葉書」に落ち着きました。「葉」は薄く平たいものを意味しています。

江戸時代に「羽書」と書かれたのは、伊勢(三重県)の津藩で出した藩札で、お札は羽があるもののように飛ぶところからついた名前といわれました。葉書も紙幣と同様、飛んでいくものといえるかもしれません。

庭石を残らず除き菜園を
広げてより老いの春は始まる

田中 要

徐ろに跡の消えゆく飛行機雲を
和尚説くなり「一切は無…」と

岡村 次雄

新春の茶の間に笑顔ふりまきつつ
歌いおどれる曾孫は二歳

市村 ヤス

万両は真紅なる実をあまた着け
冬枯れの庭に一際映ゆる

根本 英子

久々の慈雨に大地も潤いて
水仙のみどり芽角ぐみ初めり

小林 和子

御光のあまねき平野に生れ住めば
天災多き北国思う

塚本とよ子

窓越しの冬陽を受けてうたた寝の
夫の丸き背の老いを見つむる

渡辺ハルエ

添黒の西空に満月かがやきて
眠りいる地上は未だ明けざり

増田 芳江

懐かしき昭和を生き来て今短歌に
心寄せつつ齢重ねる

根本よし子

田も畑も雪と見紛う大霜に
登校の児らの吐く息しろし

宮田 君江

寒の空青く澄めども裏日本の
豪雪被害に思いを寄する

青木 栄子

【一般投稿】
通学の孫を迎えるこの駅は
幾百の兵見送りし駅

真壁町東矢貝地区 藤田 光義

部活動マラソンレースで汗流し
長距離上位完走と愛孫

西飯岡地区 大山 しげ

南風吹かば情即ちあこがれて
磯部の丘のほほ笑む如し

坂本地区 藤田 基規

太極拳独り復習うは難けれど
身の為なれば日々に欠かせず

青木地区 鈴木 敏栄

家の外の霜の白さに吐く息に
今朝は寒いのしとう人の温もり

和泉 稲子

冬の祭典テレビにて放映トリノ五輪
すばらしき開会式に感動す

西小墻三地区 小山 ユミ

俚謡

【やぐら俚謡会】

梅の花咲く 借楽園で

車椅子押す 優しい娘

岩瀬きみ子

筑波麓に 桜の蕾
紅く色づく 市の芽ぶき

南 誠山

迷う恋路に さくらが咲いて
春の筑波が ちと招く

稲葉 建正

風に吹かれて ブラブラ歩き
土手の柳も 風まかせ

つく志輝美

梅にうぐいす 姿は見せず
藪の笛鳴き 恋の唄

田 哲人

お詫びと訂正

前月号の短歌作品の中に誤りがあり
ました。お詫びして訂正いたします。

誤 廃屋に色褪せこぼるる式部の実拾
い彼の日の人を偲びぬ

大久保富美江

正 廃屋に色褪せこぼるる式部の実拾
い彼の日の人を偲びぬ

大久保富美江

誤 分かち呑みしジンフィズ甘くまる
やかに社会主義は琥珀に透ける

小林美瑛子

正 分かち呑みしジンフィズ甘くまる
やかに社会正義は琥珀に透ける

小林美瑛子

ウドの太木

「ウドの太木」といつてもウドは
木ではなく、ウコギ科の多年草。山
地に自生しますが、古くから畑でも
栽培されました。3月ごろ、勢いよ
く伸びた若芽を土や籾殻で覆い、茎
を白く軟らかに成長させ、掘り取っ
て食べます。香りがよいもので、生
で食べたり、おひたし和え物、煮物
にしたりして風味を楽しみます。

ウドの異称「独活」はイヌウドの
根を干した漢方の薬名。強い香りが
あり、煎じて飲む発汗剤、解毒剤、
鎮痛剤とされてきました。

ウドは成長すると、高さが2メートルに
も達し、また白い花を咲かせますが、
そうなるまで食用にはなりません。大
きくなりすぎて使えないというところ
から「ウドの太木」は体ばかり大
きくて役に立たない人のたとえに用
いられます。

樋口一葉の小説「わかれ道」で、
背の低い傘屋の吉が「独活の太木は
役に立たない、山椒は小粒で珍重さ
れる。」といばる一節があります。「ウ
ドの太木」の反対は、ピリリとカラ
い「山椒は小粒」というわけですね。



「家族第一主義です。趣味のラジコン飛行機は空いた時間に楽しんでいます。」と泉さん



泉さんは、自ら機体の設計から製作までするそうです。

泉勝芳さん（真壁地区）が、日本RCパイロン・レース協会主催レースの25級パイロン部門で、2005年度全日本シリーズチャンピオンに輝きました。この競技は、規定サイズの機体で2点のパイロン間を周回して、そのタイムを競うものです。

同氏は、小学6年生からラジコン飛行機を始めた35年のベテラン。10年前に、友人と共に「真壁フライングクラブ（M.F.C.）」を設立。現在は、副会長を務めながらラジコン飛行機の普及に活動されています。「3月12日（日）・11月26日（日）に、クラブ主催のレースが真壁町東山田地区内の桜川河川敷で開催されます。興味のある方は、是非遊びに来てください。」と泉さん。

ラジコン
RC飛行機
全日本シリーズチャンピオンに輝く
いづみ かつよし
泉 勝芳さん



全日本シリーズチャンピオンに輝いた、泉勝芳さんと愛機「メテューサ」

わが家の笑顔

※このコーナーに掲載をご希望の方は、市役所秘書広報課 ☎0296-585111 / 内線1267) までご連絡ください。



田中 琉星ちゃん（1歳）

平成17年2月26日生

【お父さん】康司さん 【お母さん】文恵さん

【お住まい】門毛地区

♡ご両親から♡

毎日たくさんの笑顔をありがとう。いつまでもその笑顔を忘れず、元気いっぱいすくすく育ててね♡



渡辺 真那斗ちゃん（1歳6か月）

平成16年8月23日生

【お父さん】順一さん 【お母さん】貴子さん

【お住まい】真壁町長岡地区

♡ご両親から♡

車や動物が大好きな真那斗。毎日少しずつ成長していくのが楽しみです。これからも“こぎつね”のお友達と仲良く元気に過ごしてね!!

広報 さくらがわ No.11 3月1日発行

発行：桜川市/月2回（1日/15日）

編集：市長公室秘書広報課

TEL：0296(58)5111（代表）

FAX：0296(58)5115

〒309-1293 茨城県桜川市羽田1023番地

ホームページ <http://city.sakuragawa.lg.jp>

Eメール info@city.sakuragawa.lg.jp



【表紙】子ども達が昔の遊びを楽しむ

地域の子子ども達を地域で育てるために、樺穂小学校（真壁地区）で「第3回かばほわくわくクラブ」（主催：青少年育成桜川市民会議真壁樺穂支部）が開催されました。

子ども達は、地域の方々とふれあいながら、べいごま・はねつき・長縄・カルタ・輪投げなどの昔の遊びを楽しみました。



この広報紙は環境保護のために古紙配合率100%の再生紙と植物性大豆油インキを使用しています